

FIȘA PROIECTULUI

Denumirea lucrării: Creșterea eficienței energetice a clădirilor rezidențiale multifamiliale din Municipiul Gheorgheni în cadrul apelurilor de proiecte cu titlul PNRR/2022/C5/1/A.3.1/1, PNRR/2022/C5/1/A.3.2/1, Componenta C5 – Valul Renovării, Axa 1, Operațiunea A.3;

Nr. proiect: 1376.3/2023;

Faza: PROIECT TEHNIC DE EXECUȚIE;

Data elaborării: 01.11.2023;

Titular: MUNICIPIUL GHEORGHENI;

Beneficiar: MUNICIPIUL GHEORGHENI;

Amplasament: Bloc Nr. 19, Cartierul Florilor, localitatea Gheorgheni, județul Harghita;

Proiectant general: KES BUSINESS S.R.L., MUN. BISTRITA, STR. 1 DECEMBRIE, NR. 30, BIROU 2, JUD. BISTRITA-NASAUD;



FIȘA CU RESPONSABILITĂȚI

Reprezentantul
proiectantului:

Lungu Mihaela-Liliana



Șef proiect:

arh. Fodor Tamas

A handwritten signature in blue ink, appearing to be "Tamas", written below the name.

Proiectant :

ing. Nistor Paul

Aut. ANRE nr. 201913727/2019

A handwritten signature in blue ink, appearing to be "Paul", written below the name.



BORDEROU PIESE SCRISE

1. FISA PROIECT SI BORDEROU
2. FISA CU RESPONSABILITATI
3. MEMORIU TEHNIC DE INSTALATII
4. BREVIARE DE CALCUL
5. CAIETE DE SARCINI
6. PROGRAM PRIVIND CONTROLUL DE CALITATE PE SANTIER
7. FISA TEHNICA SISTEM FOTOVOLTAIC
8. CARACTERISTICI TEHNICE CORPURI DE ILUMINAT



MEMORIU TEHNIC DE INSTALAȚII ELECTRICE

CREȘTEREA EFICIENȚEI ENERGETICE A CLADIRILOR REZIDENTIALE MULTIFAMILIALE DIN MUNICIPIUL GHEORGHENI ÎN CADRUL APELURILOR DE PROIECTE CU TITLUL PNRR/2022/C5/1/A.3.1/1, PNRR/2022/C5/1/A.3.2/1, COMPONENTA C5 – VALUL RENOVARII, AXA 1, OPERATIUNEA A.3

1. DATE GENERALE

Clădirea analizată este situată în localitatea Gheorgheni, Bloc Nr. 19, Cartierul Florilor și are funcțiunea de bloc de locuințe. Clădirea a fost construită în anul 1975 și are un regim actual de înălțime S+P+4E.

Din punct de vedere al asigurării utilitatilor existente, acestea se împart după cum urmează:

- | | |
|--------------------------------------|--|
| - Energia electrică: | Asigurată de la rețeaua orașului; |
| - Apă-canal: | Asigurată de la rețeaua orașului; |
| - Energia termică: | O parte din apartamente au instalate centrale murale de apartament iar o parte sunt racordate la rețeaua de termoficare a orașului.; |
| - Instalații Sanitare: | |
| a) Număr căzi de baie: | 20,0; |
| b) Număr lavoare: | 20,0; |
| c) Număr spălătoare: | 20,0; |
| d) Număr vase WC: | 20,0; |
| e) Număr puncte de consum apă caldă: | 60; |
| f) Număr puncte de consum apă rece: | 80. |



2. DESCRIEREA LUCRARILOR DE INTERVENȚII

În cadrul obiectivelor din proiectul *Creșterea eficienței energetice a clădirilor rezidențiale multifamiliale din Municipiul Gheorgheni în cadrul*

apelurilor de proiecte cu titlul PNRR/2022/C5/1/A.3.1/1, PNRR/2022/C5/1/A.3.2/1, Componenta C5 – Valul

Renovării, Axa 1, Operațiunea A.3, Bloc Nr. 19, Cartierul Florilor, localitatea Gheorgheni, se vor realiza următoarele categorii de lucrări care vizează creșterea eficienței energetice a instalațiilor clădirii, după cum urmează:

- A. Instalarea unor sisteme alternative de producere a energiei din surse regenerabile - panouri solare electrice, inclusiv achiziționarea acestora, în scopul reducerii consumurilor energetice din surse convenționale și a emisiilor de gaze cu efect de seră**

Regimul actual de înălțime S+P+4E

Denumirea lucrării: Creșterea eficienței energetice a clădirilor rezidențiale multifamiliale din Municipiul Gheorgheni în cadrul apelurilor de proiecte cu titlul PNRR/2022/C5/1/A.3.1/1, PNRR/2022/C5/1/A.3.2/1, Componenta C5 – Valul Renovării, Axa 1, Operațiunea A.3,

Bloc Nr. 19, Cartierul Florilor, localitatea Gheorgheni, jud. Harghita

DATE GENERALE

Prezentul memoriu are ca obiect stabilirea soluțiilor tehnice pentru dotarea blocului de locuințe cu **sisteme alternative de producere a energiei din surse regenerabile – panouri solar electrice**, proiectul elaborat în baza auditului energetic și care respectă normele și standardele în vigoare, astfel încât să fie asigurate confortul utilizatorilor și nivelurile de performanță necesare.

LEGISLAȚIA DE BAZĂ

Proiectul a fost elaborat cu respectarea următoarelor normative și standarde în vigoare:

- Normativ privind proiectarea, execuția și exploatarea instalațiilor electrice aferente clădirilor 17 – 2011.
- Normativ de siguranța la foc a construcțiilor P 118/99.
- SR HD 60364 - Instalații electrice pentru clădiri.
- SR EN 60529 - Gradele de protecție conferite de carcase(codul IP).
- SR EN 60947-1 - Aparataj de joasă tensiune – Reguli generale.
- STAS 2612 - Protecția împotriva electrocutărilor. Limite admise.
- STAS 3184/3 - Prize, fișe și cuple pentru instalații electrice până la 380V curent alternativ și 250 V curent continuu și până la 25 A. Forme și dimensiuni.
- STAS 6865 - Conducte cu izolație de PVC pentru izolații electrice fixe
- C 56-1995 – Normativ pentru verificarea calitatii și receptia lucrărilor de construcții;

SITUAȚIA PROPUSA

Contextul energetic mondial conduce către o preocupare intensă în domeniul energiilor neconvenționale. Dintre acestea, energia solară ocupă un loc important, iar soarele devine astfel una dintre cele mai importante surse neconvenționale.

Printre avantajele utilizării energiei solare putem menționa:

- energia solară este gratuită, autonomă, inepuizabilă și ecologică;
- panourile fotovoltaice reduc costurile cu energia consumată cu aproximativ 65%;
- costuri scăzute de instalare, menținere și întreținere;
- amplasarea lor poate fi pe acoperișul clădirilor sau pe terasele acestora;
- durată lungă de utilizare (între 20 și 25 de ani).

Deasemenea, există și alte avantaje privind protecția mediului înconjurător:

- gradul de poluare la conversiei energiei solare în energie electrică este zero (astfel sunt reduse emisiile de dioxid de carbon, metan, monoxid de azot etc.);
- reduc arderea cărbunelui în centralele electrice;
- reduc consumul de energie nucleară (previn astfel scurgerea de substanțe radioactive);
- contribuie la combaterea încălzirii globale.

Având în vedere cele menționate anterior, pentru producerea energiei electrice necesare pentru iluminatul caselor de scară aferente blocului de locuințe, se vor utiliza **sisteme alternative de producere a energiei din surse regenerabile – panouri solar electrice**. Aceasta lucrare implică, pentru fiecare scară de bloc, următoarele activități principale:

- verificare stucturii de rezistența a acoperisului pentru zona în care se vor monta panourile fotovoltaice (în cazul acoperisurilor tip sarpanta) sau verificarea și stabilirea zonei de montarea a panourilor fotovoltaice (în cazul acoperisurilor tip terasa);
- transportul și montarea sistemului fotovoltaic (panouri fotovoltaice, sisteme de prindere, invertor, regulator, acumulatori și alte accesorii);
- hidroizolarea zonelor de prindere pe acoperis tip sarpanta / terasa a sistemului fotovoltaic;

- racordul sistemului fotovoltaic in tabloul electric, la circuitul electric destinat iluminatului din zona comuna (casa scarilor);
- refacerea finisajelor in zonele de interventie;
- montare – demontare, transport și utilizare schelă (unde este cazul);
- curatarea zonei de lucru si transportul materialelor rezultate in urma lucrarilor efectuate.

In urma calculelor de dimensionarea a sistemelor alternative de producere a energiei din surse regenerabile au fost alese materialele si echipamentele utilizate pentru fiecare scara de bloc, acestea fiind:

- 1 panou fotovoltaic, avand puterea electrica $P=500$ W;
- 1 invertor cu rol de a transforma energia solara in curent alternativ;
- 1 regulator solar pentru a maximiza curentul de incarcare a acumulatorului;
- 1 acumulator pentru stocarea energiei electrice produsa de panoul fotovoltaic;
- 1 cofret AC/DC si automatizare pentru comutatie automata la reseaua de energie electrica in lipsa energiei in acumulatori;
- suportii de montare pentru sistemul fotovoltaic (panou fotovoltaic, invertor, regulator, acumulator);
- kit conectica (suruburi, conductori de legatura, mufe si racorduri pentru conectare).

Echipamentele mentionate fac parte din sistemul de producere a energiei electrice din surse alternative de tip off-grid, dar care va fi conectat la circuitul de iluminat aferent zonei comune din interiorul blocului de locuinte (casele de scara), la nivelul tabloului de distributie, prin intermediul unui cofret AC/DC pentru comutatie automata la reseaua de energie electrica a furnizorului, in lipsa energiei in acumulatori. Sistemul Off-Grid are scopul a a oferi independenta energetica, de a reduce costurile energiei electrice consumate, a prevenii pagubele generate de fluctuatiile de tensiune si de a permite functionarea iluminatului in zona comuna (casa scarilor) chiar si atunci cand exista intreruperi in alimentarea cu energie electrica de la furnizorul acesteia (furnizorul energiei electrice din zona considerata).

Toate materialele, echipamentele si activitatile mentionate anterior reprezinta interventiile si dotarile necesare pentru fiecare scara de bloc, iar echipamentele din componenta sistemului pentru producerea energiei electrice din surse regenerabile vor fi amplasate in interiorul sau exteriorul scarii de bloc dupa cum urmeaza:

Pentru acoperis tip terasa – panoul fotovoltaic va fi pozitionat pe acoperisul blocului, pe structura metalica special realizata pentru acoperis tip terasa si pentru sustinerea acestuia in pozitia optima. Structura de sustinere va fi realizata astfel incat panoul fotovoltaic sa fie pozitionat la un unghi de 45 grade fata de planseul terasa aferent blocului de locuinte, iar orientarea acestuia sa fie inspre Sud. Structura metalica se va prinde de terasa blocului, iar toate perforatiile necesare pentru prinderea structurii metalice vor fi etanseizate.

Invertorul, regulatorul solar si acumulatorii se vor monta in cutia de protectie prevazuta pe planseul de la ultimul nivel, realizata la dimensiuni corespunzatoare, furnizata impreuna cu echipamentele, pentru a nu impiedica accesul si deplasarea locatarilor.

Toate echipamentele vor fi pozitionate conform instructiunilor producatorului de echipamente, inclusiv racordarile electrice ale acestora si racordul la priza de pamant.

Se va asigura protectia tuturor echipamentelor propuse prin securizarea capacului cutiei conform reglementarilor in vigoare, iar accesul la cutiei de protectie va fi restrictioanat pentru locatari, fiind permis doar persoanelor autorizate.

Pozitionarea panoului fotovoltaic, a acumulatorului si a echipamentelor aferente se va realiza conform planșelor.

B. Inlocuirea corpurilor de iluminat fluorescent și incandescent din spațiile comune cu corpuri de iluminat cu eficiență energetică ridicată și durată mare de viață, aferente părților comune ale blocului de locuințe

DATE GENERALE

Prezentul memoriu are ca obiect *inlocuirea corpurilor de iluminat fluorescente și incandescente din spațiile comune cu corpuri de iluminat cu eficiența energetică ridicată și durata mare de viață, aferente părților comune ale blocului de locuințe*, proiectul elaborat în baza auditului energetic și care respectă normele și standardele în vigoare, astfel încât să fie asigurate confortul utilizatorilor și nivelurile de performanță necesare.

LEGISLAȚIA DE BAZĂ

Proiectul a fost elaborat cu respectarea următoarelor normative și standarde în vigoare:

- Normativ privind proiectarea, execuția și exploatarea instalațiilor electrice aferente clădirilor I7 - 2011.
- Normativ de siguranța la foc a construcțiilor P 118/99.
- SR HD 60364 - Instalații electrice pentru clădiri.
- SR EN 60529 - Gradele de protecție conferite de carcase(codul IP).
- SR EN 60947-1 - Aparataj de joasă tensiune – Reguli generale.
- STAS 2612 - Protecția împotriva electrocutărilor. Limite admise.
- STAS 6865 - Conducte cu izolație de PVC pentru izolații electrice fixe
- C 56-1995 – Normativ pentru verificarea calitatii și receptia lucrărilor de construcții;

SITUAȚIA PROPUȘA

Având în vedere consumul energetic ridicat al corpurilor de iluminat incandescente și fluorescente care sunt utilizate momentan pentru iluminatul spațiilor comune aferente scării de bloc, raportat la consumul energetic al corpurilor de iluminat tip LED se dorește schimbarea corpurilor de iluminat existente cu corpuri de iluminat având consum redus de energie.

Printre avantajele utilizării corpurilor de iluminat tip LED se poate enumera:

- Durata mare de viață, acestea pot fi folosite de două ori mai mult (până la 50.000 de ore) față de cele fluorescente și de peste 50 de ori mai mult față de cele incandescente.
- Eficiență superioară ridicată, acestea produc o lumină mult mai puternică și mai apropiată de conceptul de lumină albă.
- Consum redus de energie, principalul avantaj al acestui tip de becuri este consumul scăzut de energie care este de 10 - 15 ori mai mic decât cel al unui bec incandescent;
- Tipul de lumină, becurile LED produc lumină rece, spre deosebire de becurile incandescente care se încălzesc foarte tare ele având o eficiență foarte scăzută. (90% din energia electrică ce le străbate este transformată în căldură și numai 10% este transformată în lumină).

Astfel, se propune schimbarea corpurilor de iluminat existente în casa scării, la fiecare nivel, cu corpuri de iluminat având consum redus de energie (tip LED), păstrând poziția de montaj a celor vechi.

Pentru a crește mai mult eficiența energetică a sistemului de iluminat în casele de scara aferente blocului de locuințe, corpurile de iluminat propuse se vor fi dotate cu senzor de mișcare.

Alimentarea cu energie electrică a acestora se va realiza din circuitele de iluminat existente.

C. Înlocuirea circuitelor electrice în părțile comune - scări, subsol, etc.

DATE GENERALE

Prezentul memoriu face referire la soluția tehnică adoptată pentru **înlocuirea circuitelor electrice în părțile comune - scări**, proiectul elaborat în baza auditului energetic și care respectă normele și standardele în vigoare, astfel încât să fie asigurate confortul utilizatorilor și nivelurile de performanță necesare.

LEGISLAȚIA DE BAZĂ

Proiectul a fost elaborat cu respectarea următoarelor normative și standarde în vigoare:

- Normativ privind proiectarea, execuția și exploatarea instalațiilor electrice aferente clădirilor 17 – 2011.
- Normativ de siguranța la foc a construcțiilor P 118/99.
- SR HD 60364 - Instalații electrice pentru clădiri.
- SR EN 60529 - Gradele de protecție conferite de carcase(codul IP).
- SR EN 60947-1 - Aparataj de joasă tensiune – Reguli generale.
- STAS 2612 - Protecția împotriva electrocutărilor. Limite admise.
- STAS 6865 - Conducte cu izolație de PVC pentru izolații electrice fixe
- SR EN 60947-4-1 - Aparate de comutație și control de joasă tensiune-Contactoare și startere de motoare-contactoare electromecanice și startere de motor.
- C 56-1995 – Normativ pentru verificarea calitatii și receptia lucrărilor de construcții;

SITUAȚIA PROPUSĂ

Ținând cont de starea conductorilor și circuitelor electrice aferente blocului de locuințe și în baza recomandărilor din auditul energetic, se impune înlocuirea circuitelor de alimentare cu energie electrică a corpurilor din iluminat din casa scării aferente blocului de locuințe.

Înlocuirea circuitelor electrice aferente iluminatului din casa scării, cu altele noi, implică, în principal, următoarele activități:

- Stabilirea corpurilor de iluminat aferente acestui circuit și deconectarea de la conductorii electrice, atât la nivelul consumatorilor cât și la nivelul tabloului electric;
- stabilirea dozelor de derivație și a dozelor de ramificație prin care se vor trage conductorii;
- tragerea circuitelor vechi din tuburile de protecție în care acestea au fost montate;
- transportul materialelor necesare pentru înlocuirea circuitelor vechi (conductorii, tuburi de protecție, doze, etc);
- împingerea/tragerea conductorilor noi prin tuburile de protecție astfel încât întreaga instalație electrică să fie înlocuită cu conductorii de aceeași secțiune;
- realizarea continuității conductorilor electrice prin legarea între ei și izolarea corespunzătoare;
- verificarea continuității și funcționării instalației electrice pentru iluminatul din casa scării;
- refacerea finisajelor în zonele de intervenție;
- curățarea zonei de lucru și transportul materialelor rezultate în urma lucrărilor efectuate.

Materialele și echipamentele necesare pentru această lucrare sunt:

- conductori electrici tip FY 1,5mmp sau FY 2,5mmp functie de locul montarii si sectiunea conductorilor care se vor inlocui;
- doze de derivatie sau doza de ramificatie pentru situatia in care este necesar a se monta;
- tuburi de protectie din PVC pentru montarea conductorilor electrici;
- banda izolatoare.

Inlocuirea conductorilor de iluminat din casa scarilor incepe de la tabloul electric din care corpurile de iluminat sunt alimentate electric, pana la fiecare corp de iluminat.

Siguranta din tabloul electric aferenta acestui circuit se va inlocui doar daca nu este functionala sau daca prezinta pericol in exploatare.

Circuitele de iluminat se vor executa cu conductori din cupru FY 1,5mmp trase in tuburile PVC existente, montate ingropat in tencuiala. Daca situatia din teren nu permite acest lucru, tubul din PVC va fi inlocuit cu altul nou care respecta traseul celui vechi, astfel incat intreaga instalatie electrica pentru iluminat sa poata fi montata corespunzator, ingropata in tencuiala.

Tragerea conductorilor existenti din tuburile de protectie precum si introducerea conductoarelor noi se va realiza prin intermediul dozelor de ramificatie si a dozelor de derivatie. Daca pozitia dozelor existente nu permite acest lucru, se vor monta doze noi, astfel incat procesul de inlocuire a conductorilor sa poata fi realizat corespunzator.

Toate materialele utilizate la inlocuirea circuitelor electrice, vor avea marca CE și certificat de calitate, iar execuția propriu-zisă, va fi efectuată de persoane autorizate și calificate, cu respectarea normelor de protecție a muncii aflate în vigoare.

ALIMENTAREA CU ENERGIE ELECTRICA

Reteaua de distributie interioara se realizeaza dupa schema TN-S, in care conductorul de protectie PE este separat de conductorul de nul de lucru N si este dimensionat pentru cel mai mare curent de defect care poate surveni pentru protectia impotriva defectelor de izolatie si impotriva atingerilor indirecte. Se va utiliza suplimentar si protectia la curenti reziduali (protectia diferentiala).

Întocmit:

ing. Nistor Paul



BREVIAR DE CALCUL

Pentru alegerea echipamentelor electrice care se vor monta este necesară stabilirea influențelor externe pentru fiecare tip de încăperi din normativul I7/11.

Stabilirea influențelor externe permite determinarea gradelor de protecție minime pentru echipamentele folosite.

NORME ȘI REGLEMENTĂRI

Instalațiile electrice sunt proiectate conform cerințelor investitorului respectând normele și standardele în vigoare, astfel încât să fie asigurate: confortul utilizatorilor și nivelurile de performanță necesare.

La baza întocmirii acestui proiect au stat următoarele documente:

- Caietul de sarcini pentru Proiectant, înaintat de către Beneficiar;
- I7-2011 - Normativ pentru proiectarea, execuția și exploatarea instalațiilor electrice aferente clădirilor;
- NTE007-08-00 – Normativ pentru proiectarea și executarea rețelelor de cabluri electrice;
- Normativ privind securitatea la incendiu a construcțiilor. Partea a III-a – Instalații de detectare, semnalizare și avertizare incendiu, indicativ P118/3 – 2015
- Legea 10/1995 republicată în 2015 privind calitatea în construcții, cu următoarele cerințe fundamentale:
 - a) rezistență mecanică și stabilitate
 - b) securitate la incendiu
 - c) igienă, sănătate și mediu înconjurător
 - d) siguranța și accesibilitate în exploatare
 - e) protecție împotriva zgomotului
 - f) economie de energie și izolare termică
 - g) utilizare sustenabilă a resurselor naturale

CALCULUL ȘI DIMENSIONAREA INSTALAȚIEI DE ILUMINAT ȘI PRIZE

Rezultatul dimensionării secțiunii conductoarelor și protecției pe fiecare coloană și circuit în parte este indicat în partea desenată pe schemele monofilare și în anexele breviarului de calcul.

Secțiunile conductoarelor de fază au fost dimensionate astfel încât să fie îndeplinită condiția de stabilitate termică în regim permanent sau intermitent și să fie asigurată respectarea condițiilor de protecție la supraîncălzire a conductoarelor și a condițiilor de protecție împotriva șocurilor electrice.

Secțiunile determinate au fost verificate la condițiile de pierdere de tensiune și de secțiune minimă.

În tabloul electric general de distribuție circuitul de intrare va fi protejat cu un întrerupător automat 3P+N de 400 A cu protecție diferențială de 300 mA.

În cazul alimentării din rețeaua de joasă tensiune, normativul I7/2011 prevede o pierdere de tensiune de maxim 3% pe circuitele de iluminat și de maxim 5% pe circuitele de forță.

Conform prevederilor SR 234-2008, art. 4.1.6 caderea de tensiune pe o coloană individuală nu trebuie să depășească 1%.



CADEREA DE TENSIUNE PENTRU CONSUMATORI SI COLOANE

$$\Delta U\% = (2 \cdot P_i \cdot L) / (\gamma \cdot U^2 \cdot S_f) \cdot 100 = 0.68906\%$$

$\gamma = 57$ pentru conductor de cupru

U – tensiunea

P_i – puterea in W

L – lungimea cablului de alimentare in m

S_f – sectiunea cablului in mm^2

C_c - coeficient de simultaneitate a circuitelor din tablou

CALCULUL ȘI DIMENSIONAREA COLOANELOR DE ALIMENTARE A TABLOURILOR ELECTRICE

Relația generală pentru curentul de calcul este:

- la coloanele monofazate:

$$I_c = \frac{C_c \cdot P_i}{U_f \cdot \cos \phi}$$

- la coloanele trifazate:

$$I_c = \frac{C_c \cdot P_i}{\sqrt{3} \cdot U_f \cdot \cos \phi}$$

VERIFICARE SI DIMENSIONARE

S-au efectuat următoarele calcule pentru tablouri:

Simbol tablou	Amplasament	P_i	P_c	$\cos \phi$	U	I_c	I_n	Tip cablu/sectiune
		[W]	[W]	-	[V]	[A]	[A]	[mmp]
TEG	Casa scarii demisol	700	400	0.9	230	10	10	CYY-F 3x 1.5

PROTECȚIA CIRCUITELOR

Circuitele pentru iluminat si prize se vor proteja impotriva supracurentilor care apar datorita scurtcircuitelor sau suprasarcinilor.

Protectia se va realiza cu sigurantele automate ce asigura protectia la suprasarcina si scurtcircuit.

Valoarea curentului nominal al sigurantelor automate va fi cel mult egala cu valoarea curentului admis in conductele ce trebuie protejate, dupa relatiile:

$$I_c \leq I_n < I_{adm}$$
$$I_2 \leq 1,45 \cdot I_{adm}$$

in care

I_c – curentul de calcul al circuitului . [A]

I_n – curentul nominal al dispozitivului de protectie [A]

I_{adm} – curentul admisibil in conductorul distributiei ,tinand cont de coeficientii de corectie [A]

I_2 – curentul care asigura efectiv declansarea dispozitivelor de protectie . [A]

Dispozitivele de protecție sunt interzise în următoarele situații:

*pe conductele instalației de protecție (pământ, nul, etc);

*pe conductele utilizate ca nul de lucru, fac excepție instalațiile de distribuție monofazate la care se vor monta dispozitive de protecție și pe conducta pentru nul de lucru.

PROGRAME DE CALCUL UTILIZATE

Breviarele de calcul pentru dimensionarea tablourilor electrice și a prizelor de pământ au fost întocmite în programul de calcul excel și acestea cuprind atât încărcările rezultate prin calcul cât și verificările la pierderi de tensiune maximă. Pentru dimensionarea nivelului de iluminat din spațiile interioare s-a utilizat programul de calcul DiaLux, soft gratuit pus la dispoziție pe site-ul <https://www.dialux.com/>.

Intocmit:

Ing. Nistor Paul

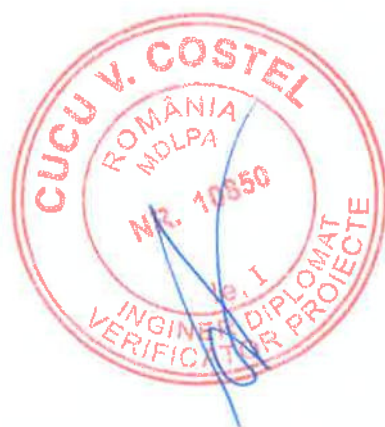

**BREVIAR DE CALCUL PRIVIND PRODUCTIA DE ENERGIE
CU SISTEME DE PANOURI FOTOVOLTAICE FIXE
pentru
BLOC CU REGIM DE INALTIME MAI MIC SAU EGAL CU P+4
CU 1 PANOU PE SCARA**

DATE GENERALE ALE AMPLASAMENTULUI:

- Localitatea: Gheorgheni
- Judetul: Harghita

DATE SPECIFICE:

- Bazele de date cu radiații solare utilizate: PVGIS-CMSAF
- Puterea nominală a sistemului PV: 0,5 kW (siliciu cristalin);
- Pierderile estimate din cauza temperaturii și a iradierii scăzute: 9,9% (folosind temperatura ambientală locală);
- Pierderea estimată datorită efectelor de reflexie unghiulară: 3,0%;
- Alte pierderi (cabluri, invertoare etc.): 14,0%;
- Pierderi combinate ale sistemelor fotovoltaice: 24,8%.

Tabel 1: Productia de energie

Luna	Sistem fix: inclinatia=35 deg., orientarea=0 deg.			
	Ed	Em	Hd	Hm
Januarie	0.33	10.2	1.59	49.2
Februarie	0.48	13.4	2.35	65.7
Martie	0.85	26.5	4.38	136
Aprilie	0.95	28.4	5.08	152
Mai	1.01	31.3	5.55	172
Junie	1.03	30.8	5.73	172
Julie	1.05	32.6	5.89	183
August	1.05	32.5	5.83	181
Septembrie	0.84	25.3	4.54	136
Octombrie	0.73	22.8	3.78	117
Novembrie	0.44	13.3	2.21	66.2
Decembrie	0.24	7.42	1.15	35.8
Anual	0.75	22.9	4.02	122
TOTAL PE AN		1275		1470

Unde:

- Ed: Producția medie zilnică de energie electrică din sistemul dat (kWh).
- Em: Producția medie lunară de electricitate din sistemul dat (kWh).
- Hd: Suma medie zilnică a iradierii globale pe metru pătrat primită de modulele sistemului dat (kWh / m²).
- Hm: Suma medie a iradierii globale pe metru pătrat primită de modulele sistemului dat (kWh / m²).

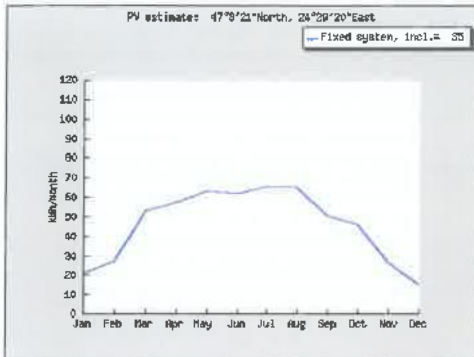

Productia lunară de energii din sistemul PV cu unghi fix

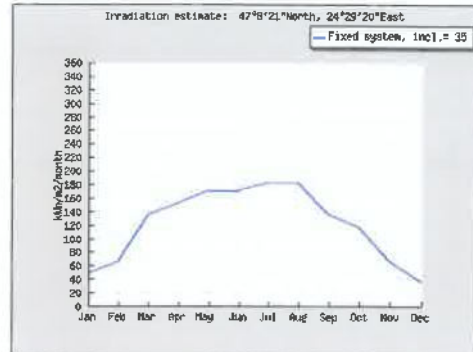

Iradiatia lunara in plan pentru un unghi fix

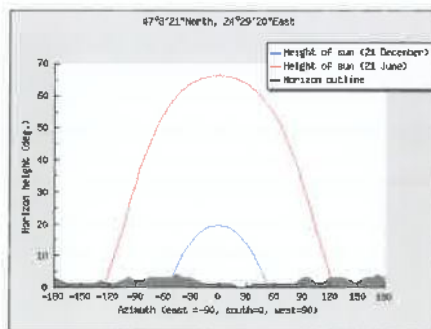

Linia orizontului cu traseul soarelui pentru solstițiul de iarnă și de vară

BLOC CU REGIM DE INALTIME MAI MIC SAU EGAL CU P+4 CU 1 PANOU PE SCARA														
Puterea panoului	0.5	kWh	0.5	kWh	0.5	kWh	0.5	kWh	0.5	kWh	0.5	kWh	0.5	kWh
Nr. De panouri pe scara	1	buc	1	buc	1	buc	1	buc	1	buc	1	buc	1	buc
Puterea instalata pe scara	0.5	kWe	0.5	kWe	0.5	kWe	0.5	kWe	0.5	kWe	0.5	kWe	0.5	kWe
Numar de scari de bloc	1	buc	2	buc	3	buc	4	buc	5	buc	6	buc	7	buc
Total instalat pe bloc	0.5	kWe	1	kWe	1.5	kWe	2	kWe	2.5	kWe	3	kWe	3.5	kWe
Energia produsa pe an	600	kWh	600	kWh	600	kWh	600	kWh	600	kWh	600	kWh	600	kWh

Intocmit:
Ing. Paul Nistor

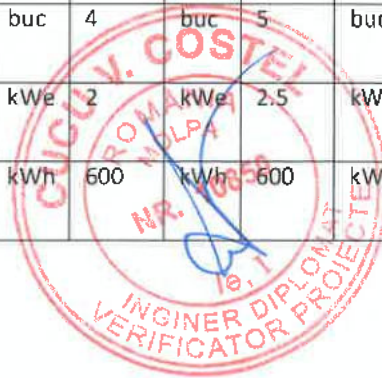

BREVIAR DE CALCUL CADERE DE TENSIUNE

Determinarea numărului de panouri

În cadrul proiectului a fost ales 1 panou fotovoltaic de 500 W => puterea instalată va fi 1x500 W = 500 W

Alegerea schemei de conexiuni pentru panourile fotovoltaice

Din considerente tehnice, respectiv numărul de panouri /invertoare și anume 1 panou fotovoltaic, tensiunea maximă de intrare la invertoare pe circuitul solar fiind de 160-960V și numărul de intrări în invertoare fiind de 1, se va alege o schemă de conexiuni cu $N_s=1$ șir

cu $N_{ps} = 1$ panou fotovoltaic.

Calculul caracteristicilor generatorului fotovoltaic

Tensiunea generatorului fotovoltaic:

$$U_{pv}=31.06 \text{ V}$$

Curentul generatorului fotovoltaic pe șir :

$$I_g=1*8.76=8.76 \text{ A}$$

Dimensionarea cablurilor

Cablurile solare sunt proiectate să aibă o durată de viață de 40 ani sau mai mult și în același timp să reducă la minimum pierderile de energie. De asemenea trebuie să reziste la temperaturi cuprinse între 20 și 80 °C. Alegerea corectă a cablului este foarte importantă deoarece dacă acesta are secțiunea prea mică se va încălzi și se va defecta.

A. Dimensionarea cablurilor între panoul solar fotovoltaic și invertoare

Se va determina tensiunea continuă maximă generată de un șir de panouri fotovoltaice ca produsul dintre numărul de panouri dintr-un șir, tensiunea unui panou și un coeficient de corecție care depinde de temperatura admisă a cablului

$$U_{pv}=31.06*0.75=23.295 \text{ V}$$

Tabloul 3. Coeficientul de corecție cu temperatura

Nr. crt.	Temperatura mediului ambiant °C	Coeficientul de corecție cu temperatura cablului	
		75°C	90°C
1	21÷25	1.05	1.04
2	26÷30	1.00	1.00
3	31÷35	0.94	0.96
4	36÷40	0.88	0.91
5	41÷45	0.82	0.87
6	46÷50	0.75	0.82
7	51÷55	0.67	0.76
8	56÷60	0.58	0.71
9	61÷70	0.33	0.58
10	71÷80	0.00	0.41

Curentul continuu maxim se consideră ca fiind curentul nominal de scurtcircuit I_{sc} al modulului.

Avem 1 șir de module fotovoltaice pe intrarea MPPT și va rezulta un curent maxim de $1*9.33=9.33 \text{ A}$.

Lungime cablu	l	m	25
Curent absorbit	I	A	9.33
Tensiune	U	V	23.29
Factorul de putere	$\cos \phi$	-	1
Secțiunea conductorului	S	mm	6
Conductivitate	γ	m/ohm*mm ²	57

$$\Delta U = \frac{2*I*I*\cos \phi}{\gamma*S} = 1.364035$$

$$\Delta U\% = \frac{\Delta U*100}{U} = 0.058381$$

Intocmit
Ing. Paul Nistor



CAIET DE SARCINI REABILITARI TERMICE LUCRARI DE INSTALATII ELECTRICE



CAIETE DE SARCINI INSTALATII ELECTRICE

Cuprins

1. CAIET DE SARCINI PENTRU MONTAREA SISTEMELOR ALTERNATIVE DE PRODUCERE A ENERGIEI DIN SURSE REGENERABILE – PANOURI SOLAR ELECTRIC 5	
1.0. PREVEDERI GENERALE.....	5
1.1. GENERALITATI.....	5
1.1.1. Standarde si normative de referinta.....	5
1.1.2. Cerinte specifice executantului	5
1.1.3. Cerinte specifice beneficiarului	6
1.1.4. Masuri de tehnica si securitate a muncii.....	6
1.1.5. Urmarirea in exploatare	6
1.2. MATERIALE SI PRODUSE	7
1.2.1. Livrare, depozitare, manipulare	7
1.2.2. Conditii specifice instalatiilor electrice	8
1.2.3. Materialele si echipamentele utilizate	11
1.2.4. Monitorizarea executiei.....	11
1.3. CURATIREA SI PROTECTIA LUCRARILOR	11
2. CAIET DE SARCINI PENTRU INLOCUIREA CORPURILOR DE ILUMINAT FLUORESCENTE SI INCANDESCENTE DIN SPATIILE COMUNE	12
2.0. PREVEDERI GENERALE.....	12
2.1. GENERALITATI.....	12
2.2.1. Standarde si normative de referinta	12
2.2.2. Cerinte specifice executantului	12
2.2.3. Cerinte specifice beneficiarului	13
2.2.4. Masuri de tehnica si securitate a muncii.....	13
2.2.5. Urmarirea in exploatare	13
2.3. MATERIALE SI PRODUSE	14
2.3.1. Livrare, depozitare, manipulare	14
2.3.2. Conditii specifice instalatiilor electrice.....	14
2.3.3. Materialele si echipamentele utilizate	16
2.3.4. Monitorizarea executiei.....	16
2.4. CURATIREA SI PROTECTIA LUCRARILOR	16
3. CAIET DE SARCINI PENTRU INLOCUIREA CIRCUITELOR ELECTRICE IN PARTILE COMUNE – SCARI, SUBSOL, ETC.....	17
3.0. PREVEDERI GENERALE.....	17
3.1. GENERALITATI.....	17
3.1.1. Standarde si normative de referinta	17
3.1.2. Cerinte specifice executantului	17
3.1.3. Cerinte specifice beneficiarului	18
3.1.4. Masuri de tehnica si securitate a muncii.....	18
3.1.5. Urmarirea in exploatare	18
3.2. MATERIALE SI PRODUSE	19
3.2.1. Livrare, depozitare, manipulare	19
3.2.2. Conditii specifice instalatiilor electrice.....	19
3.2.3. Materialele si echipamentele utilizate	22
3.2.4. Monitorizarea executiei.....	23
3.3. CURATIREA SI PROTECTIA LUCRARILOR	23

4. MASURI FINALE PENTRU INSTALATIILE ELECTRICE.....	24
4.1. VERIFICAREA SI CONTROLUL INSTALATIILOR ELECTRICE	24
4.2. RECEPTIA LA TERMINAREA LUCRARILOR PENTRU INSTALATIILE ELECTRICE	27
4.3. RECEPTIA FINALA.....	28
4.4. MĂSURI DE PROTECȚIE ANTISEISMICĂ A CONSTRUCȚIILOR, INSTALAȚIILOR ȘI ECHIPAMENTELOR DIN CADRUL INSTALAȚIILOR INTERIOARE	28
4.5. NORME DE PROTECȚIA MUNCII ȘI PSI	29
4.6. INSTRUCȚIUNI TEHNICE GENERALE PRIVIND EXPLOATAREA, INTRETINEREA SI REPARATIILE.....	31

Intocmit,
ing. Paul Nistor

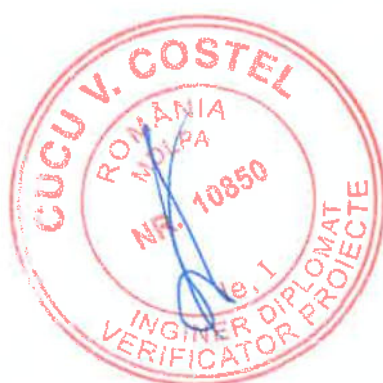

1. CAIET DE SARCINI PENTRU MONTAREA SISTEMELOR ALTERNATIVE DE PRODUCERE A ENERGIEI DIN SURSE REGENERABILE – PANOURI SOLAR ELECTRIC

1.0. PREVEDERI GENERALE

Acest capitol cuprinde specificații care stabilesc calitatea materialelor, condițiile de execuție a lucrărilor, teste, probe, verificări și recepția pentru lucrările care sunt necesare la montarea sistemelor alternative de producere a energiei din surse regenerabile – panouri solare electrice, conform soluției prezentate în memoriu tehnic de specialitate.

1.1. GENERALITATI

1.1.1. Standarde si normative de referinta

Normativ privind proiectarea, execuția și exploatarea instalațiilor electrice aferente clădirilor I7- 2011.

- Normativ de siguranța la foc a construcțiilor P 118/99.
- SR HD 60364/2015 - Instalații electrice pentru clădiri.
- SR EN 60529/95- Gradele de protecție conferite de carcase(codul IP).
- SR EN 60947-1/2008 - Aparataj de joasă tensiune – Reguligenerale.
- STAS 2612/1987 - Protecția împotriva electrocutărilor. Limite admise.
- STAS 3184-3/1985 - Prize, fișe și cuple pentru instalații electrice până la 380V curent alternativ și 250 V curent continuu și până la 25 A. Forme și dimensiuni.
- STAS 6865/1989 - Conducte cu izolație de PVC pentru izolații electrice fixe
- SR EN 60947-4-1 /2010- Aparate de comutație și control de joasă tensiune-Contactoare și startere de motoare-contactoare electromecanice și startere de motor;
- C 56-1995 – Normativ pentru verificarea calitatii si receptia lucrarilor de constructii;

1.1.2. Cerinte specifice executantului

Executantul lucrărilor de instalații electrice interioare va fi ales în baza îndeplinirii minim următoarelor criterii :

- Companie cu obiect de activitate instalații pentru construcții;
- Existența personal calificat, electricieni autorizați A.N.R.E. (conform gradelor necesare pentru fiecare tip de lucrare);
- Existența autorizațiilor specifice în domeniul executării instalațiilor electrice cu tensiune <1 kV;
- Existența personal calificat pentru lucru la înălțime (pe acoperis tip sarpanta);
- Lucrări de referință – experiența anterioară în montajul instalațiilor electrice;
- Echipamente și scule în dotare;
- Sa asigure garanție de bună execuție în conformitate cu specificațiile producătorului dar nu mai puțin de 3 ani;
- Sistem de management al calitatii implementat;
- Alocarea pentru această lucrare a unui responsabil de lucrări, de preferință inginer instalații pentru construcții;

În timpul execuției pentru realizarea în bune condiții a tuturor lucrărilor care fac obiectul prezentei investiții, executantul va desfășura următoarele activități:

- Va asigura aprovizionarea ritmică cu materialele și produsele cuprinse în proiect în cantitățile și sortimentele necesare;
- Va sesiza proiectantul în cazul imposibilității procurării anumitor materiale și produse prevăzute în documentația de proiectare prezentând în același timp o ofertă a altui

material similar, cu caracteristici cel puțin identice din punct de vedere tehnic și economic cu cel prevăzut în proiect;

- Va asigura forța de muncă și mijloacele de mecanizare necesare în concordanță cu graficul de execuție și cu termenele parțiale stabilite;
- Va respecta cu strictețe tehnologia și caracteristicile de lucru menționate în proiect (tipul materialului, echipamentului, diametre, cote de pozare, montaj, etc.).

Executantul lucrărilor este obligat să păstreze pe șantier, la punctul de lucru, pe toată durata de execuție și a probelor tehnologice, întreaga documentație pe baza căreia se execută lucrările respective, inclusiv dispozițiile de șantier date pe parcurs.

Această documentație împreună cu procesele verbale de lucrări ascunse, documentele care atestă calitatea materialelor, instalațiilor, celelalte documente care atestă buna execuție sau modificările stipulate de proiectant în urma deplasărilor în teren, vor fi puse la dispoziția organelor de îndrumare – control.

Modificările de orice fel ale prevederilor proiectului tehnic se vor executa numai cu avizul proiectantului.

Modificările consemnate în caietul de procese verbale vor fi stipulate și în partea desenată a documentației, în scopul informării beneficiarului la punerea în funcțiune despre elementele reale din teren. În caz contrar, executantul devine direct răspunzător de eventualele consecințe negative cauzate de nerespectarea proiectului.

1.1.3. Cerințe specifice beneficiarului

Beneficiarului, prin dirigintele de șantier, îi revin următoarele sarcini:

- Recepția documentației tehnice primite de la proiectant și verificarea pieselor scrise și desenate, precum și a corespondenței dintre acestea, exactitatea elementelor principale (lungimi, diametre, trasee, etc.);
- Sesizarea proiectantului de orice neconcordanță sau situație specifică apărută la execuție, în scopul analizei comune și găsirii rezolvării urgente;
- Anunțarea proiectantului în vederea prezentării la fazele determinante: trasare rețele, punere în funcțiune sau alte situații;
- Neacceptarea modificărilor față de proiectul tehnic fără avizul proiectantului;
- Urmărirea ritmică a execuției lucrărilor în scopul respectării documentației tehnice, participarea conform sarcinilor sale de serviciu la controlul calității lucrărilor, la confirmarea lucrărilor ascunse și a cantităților de lucrări, efectuate de executant la nivelul fiecărei faze determinante;
- Neacceptarea sub nici un motiv a trecerii la o altă fază sau recepția lucrărilor executate fără atestarea tuturor elementelor care concurează la o bună calitate a materialelor și execuției;
- Pentru orice nerespectare a prevederilor proiectului tehnic, beneficiarul, prin dirigintele de șantier, va solicita sprijinul proiectantului în scopul clarificării problemelor.

1.1.4. Măsuri de tehnica și securitate a muncii

Se vor respecta cu strictețe măsurile suplimentare, specifice operațiunilor de montare a instalațiilor electrice cerute și consemnate în procesele verbale de instruire și asistență tehnică.

La executarea lucrărilor se vor respecta prevederile generale și cele specifice din normativele republicane de protecția muncii la lucrările de construcții-montaj. Pe toată perioada de execuție se vor respecta prevederile cuprinse în

Regulamentul privind protecția și igiena muncii în construcții aprobat cu ordinul MLPAT nr 1993 publicat în Buletinul Construcțiilor nr. 5-6/1993

Se considera ca măsurile de protecția muncii necesare pentru prezenta lucrare sunt măsuri curente în activitatea unităților de construcții-montaj, tehnologiile și condițiile de execuție fiind uzuale.

1.1.5. Urmărirea în exploatare

Se va solicita constructorului garanție a lucrărilor pentru durata maximă stabilită de furnizorul de materiale în condițiile aplicării în integralitate și punere în operă și în conformitate cu prescripțiile cuprinse în fișele tehnice puse la dispoziția executantului.

Se vor semnala de către utilizatori prin intermediul beneficiarului, proiectantului și executantului toate fenomenele neconforme cu garanția oferită: nefuncționare a instalației solare, cabluri/conductor montați neconform, deteriorări ale echipamentelor sau a altor prodeșe, etc.

1.2 MATERIALE SI PRODUSE

Pentru instalațiile electrice care fac obiectul lucrării menționate anterior se vor utiliza următoarele materiale:

- panouri fotovoltaice, având puterea electrică unitară $P=500W$;
- invertor cu rol de a transforma energia solară în curent alternativ;
- regulator solar pentru a maximiza curentul de încărcare a acumulatorului;
- acumulatori pentru stocarea energiei electrice produse de panourile fotovoltaice;
- cofret AC/DC și automatizare pentru comutație automată la rețeaua de energie electrică în lipsa energiei în acumulatori;
- suporturi de montare pentru sistemul fotovoltaic (panouri fotovoltaice, invertor, regulator, acumulatori);
- kit conectică (suruburi, conductori de legătură, mufe și racorduri pentru conectare).

Încadrarea în clase de combustibilitate a materialelor se va face în conformitate cu prevederile reglementărilor specifice. Toate materialele folosite pentru protecție (tuburi, plinte, canale, etc.), izolare (ecrane), mascare (plăci, capace, dale, etc.), suporturi (console, poduri, bride, cleme, etc.) vor fi incombustibile C0 (CA1) sau greu combustibile C1 (CA2a) și (CA2b).

Materialele și echipamentele electrice se aleg ținându-se seama de tensiune, curent și frecvență. Puterea, curentul de scurtcircuit, factorul de putere, regimul de lucru (continuu, intermitent) precum și alte caracteristici particulare, vor fi luate de asemenea în considerație la alegerea materialelor și echipamentelor, conform indicațiilor producătorilor.

Aparatele și echipamentele electrice se vor alege cu anumite clase de protecție împotriva șocurilor electrice, în funcție de mijloacele de protecție aplicate.

Caracteristicile echipamentelor alese trebuie să nu provoace efecte dăunătoare asupra altor echipamente electrice sau să dăuneze funcționării sursei de alimentare.

Toate echipamentele vor fi poziționate conform instrucțiunilor producătorului de echipamente, inclusiv racordările electrice ale acestora și racordul la priza de pământ.

1.2.1. Livrare, depozitare, manipulare

Transportul materialelor se va face în mod obligatoriu cu autoutilitare copertate.

Păstrarea materialelor de instalații electrice se face în magazii sau spații de depozitare organizate în acest scop în condiții care să asigure buna lor conservare și securitate deplină. Materialele asupra cărora condițiile atmosferice nu au practic influență nefavorabilă pe durata depozitării, se vor depozita în aer liber pe platforme special amenajate în acest scop cu respectarea normelor specifice de tehnica securității muncii. Depozitarea materialelor termoizolante și a celor casante se va face în spații închise, ferite de umiditate și la temperaturi mai mari de 5 grade.

Materialele ce pot fi deteriorate de intemperii sau de acțiunea directă a soarelui, materialele de izolații, conductoarele, cablurile, dozele, etc se depozitează în spații închise ferite de umiditate. Materialele, armăturile, aparatele de măsură se depozitează în magazii închise.

Manipularea materialelor se va face cu respectarea normelor de tehnica securității muncii în așa fel încât să nu se deterioreze. Se va da atenție deosebită materialelor casante sau ușor deformabile (armături, fittinguri, etc).

1.2.2. Conditii specifice instalatiilor electrice

Repartizarea pe faze și respectiv pe circuitele de alimentare a receptoarelor electrice trebuie să se facă astfel încât să se asigure în exploatare o încărcare cât mai echilibrată a acestora. Circuitele de alimentare cu energie electrică de la sursa regenerabilă a corpurilor de iluminat aferente zonelor comune se vor racorda în tabloul electric comun, prin racordarea acestora cu ajutorul unei pere speciale de comunitate, la circuitele electrice existente pentru iluminatul din zona comună.

Conditii de amplasare și de montare a instalatiilor electrice

Nu se admite amplasarea instalațiilor electrice sub conducte sau utilaje pe care poate să apară condens. Fac excepție instalațiile electrice (tuburi, echipamente electrice, etc.) în execuție închisă cu grad de protecție min. IP 33, realizate din materiale rezistente la astfel de condiții (de ex.: cabluri sau cordoane în execuție grea pentru instalații electrice mobile, aparate cu grad de protecție min. IP 33, în carcasă din material plastic, etc.).

Trebuie evitată amplasarea instalațiilor electrice pe trasee comune cu acelea ale altor instalații sau utilaje care ar putea să le pericliteze în funcționare normală sau în caz de avarie. Se interzice amplasarea instalațiilor electrice în interiorul canalelor de ventilare. Amplasarea instalațiilor electrice în structura de rezistență a construcțiilor se admite numai în condițiile prevăzute în Normativul P 100.

La montare, în cazuri justificate, a elementelor instalațiilor electrice în elementele de construcții executate din materiale combustibile (în pardoseală sau în pereți), trebuie luate măsuri pentru protejarea acestora prin materiale incombustibile pe toate suprafețele, față de materialul combustibil (de ex.: conductele electrice se protejează în tuburi metalice). Aceste materiale trebuie să asigure protecția împotriva pericolului de propagare a incendiului datorat unei avarii la elementul de instalație electrică.

Conductele electrice, tuburile de protecție și barele se amplasează față de conductele altor instalații și față de elementele de construcție, respectându-se distanțele minime admise de norme.

Conductele, tuburile, etc, se pot dispune pe trasee comune cu traseele altor instalații cu condiția ca instalația electrică să fie dispusă:

- deasupra conductelor de apă, canalizare și de gaze lichefiate (de ex. butan, propan, etc.);
- sub conductele de gaze naturale și sub conductele calde (cu temp. peste +40°C).

Pe toate porțiunile de traseu pe care nu pot fi respectate prevederile privind ordinea de dispunere a traseelor sau distanțele minime menționate mai sus, se iau măsuri constructive de protecție (de ex.: prevăzând ecrane sau țevi pentru a împiedica scurgerea apei, izolații termice față de conductele calde, țevi metalice pentru protecția față de conductele de gaze inflamabile, etc.). Elementele de protecție se realizează astfel încât să depășească cu min. 0,5 m. de o parte și de alta, porțiunea de traseu pe care are loc dispunerea sau apropierea neregulamentară, în cazul conductelor cu fluide combustibile și cu câte 1 m. în cazul conductelor calde.

Distanța între instalațiile de telecomunicații și cele electrice cu frecvența de 50 Hz și tensiuni până la 1.000 V, atât în montaj îngropat cât și în montaj aparent, trebuie să fie de min. 25 cm. cu condiția ca izolația să fie corespunzătoare și să nu existe înădări la conductoarele electrice pe porțiunea de paralelism.

Conditii de trecere a conductelor, cablurilor și tuburilor prin elemente de construcție

Trecerea conductelor electrice prin elemente de construcție din materiale incombustibile clasa C0 (CA1) se execută în următoarele condiții: în cazul conductelor electrice instalate în tuburi, nu este necesară o altă protecție; fac excepție traversările prin rosturi de dilatație, caz în care conductele se protejează în tub pe porțiunea de trecere (tub în tub); dacă trecerea se face între încăperi cu medii diferite, tuburile de protecție se instalează înclinat spre încăperea cu condițiile cele mai grele; golurile dintre tub și elementele de construcție și dintre tub și conductele electrice se umplu cu masă izolantă.

Trebuie evitată trecerea cu conducte electrice, tuburi, etc., prin elemente de construcție care au și rol de protecție la foc sau la explozie. În cazuri de strictă necesitate se admit treceri prin elemente de construcție rezistente la foc sau rezistente la explozie, numai cu respectarea simultană a următoarelor condiții:

- pe porțiunea de trecere, conductele, etc. să nu aibă materiale combustibile C1 - C4 (CA2a - CA2d), cu excepția izolației conductoarelor.
- spațiile libere din jurul conductelor, tuburilor, etc., inclusiv din jurul celor pozate în canale, galerii, estacade etc., să fie închise pe porțiunea de trecere, pe toată grosimea elementului de construcție, cu materiale incombustibile C0 (CA1), (de ex.: beton, zidărie) asigurându-se limita de rezistență la foc egală cu aceea a elementelor de construcție respective.
- trecerea cu conducte, tuburi, etc., să se facă astfel încât să nu fie posibilă dislocarea unor porțiuni din elementul de construcție ca urmare a dilatării elementelor de instalație electrică.

Golurile pentru trecerea cablurilor Tc. prin planșee sau pereți, vor fi astupate după montarea cablurilor, cu materiale având structura inițială, asigurându-se o etanșeitate corespunzătoare pentru evitarea propagării flăcărilor, trecerii fumului și a gazelor.

Condiții pentru legături electrice

Legăturile electrice ale conductoarelor sau barelor între ele, la aparate sau la elemente metalice, se execută prin metode și mijloace prin care să se asigure realizarea unor contacte electrice cu rezistență de trecere comparabilă cu rezistența ohmică a conductoarelor îmbinate, sigure în timp și ușor de verificat.

Alegerea metodelor și mijloacelor de executare a legăturilor electrice se face în funcție de materialul și secțiunea conductoarelor sau barelor și de caracteristicile mediului. Legăturile electrice între conductoare izolate pentru îmbinări sau derivații se fac numai în accesoriile special prevăzute în acest scop (doze, cutii de legătură, etc.)

Se interzice executarea legăturilor electrice între conductoare în interiorul tuburilor sau țevilor de protecție, plintelor, golurilor din elementele de construcție și trecerilor prin elementele de construcție. Se interzice supunerea legăturilor electrice la eforturi de tracțiune.

Legăturile conductoarelor izolate se acoperă cu material electroizolant (de ex.: tub varniș, bandă izolantă, capsule izolante, etc.), care trebuie să asigure legăturilor același nivel de izolație ca și izolația conductoarelor.

Legăturile pentru îmbinări sau derivații între conductoarele de cupru se fac prin răsucire și matisare, prin cleme speciale sau prin presare cu scule și accesorii corespunzătoare. Legăturile conductoarelor de cupru executate prin răsucire și matisare trebuie să aibă min. 10 spire, cu o lungime a legăturii egală cu de 10 ori diametrul conductorului dar cel puțin 2 cm. și se cositoresc.

Legarea conductoarelor la aparate, echipamente, mașini, elemente metalice, etc., se face prin strângerea mecanică cu șuruburi la secțiuni mai mici de 10 mmp și direct sau prin intermediul papucilor sau clemelor speciale, la secțiuni egale cu 10 mmp sau mai mari. La conductoarele care se leagă la elementele mobile, legăturile se prevăd cu elemente elastice cu suprafețe striate.

Legăturile electrice realizate prin strângere mecanică, suprafețele de contact ale conductoarelor și barelor se pregătesc înainte de execuție prin curățare până la luciu metallic. Suprafețele curățate se protejează prin cositorire la conductoarele multifilare din cupru sau oțel. În încăperile din categoriile de mediu U3, suprafețele curățate la conductoare multifilare și bare de cupru sau oțel trebuie protejate împotriva coroziunii prin mijloace adecvate (de ex. prin cositorire).

Legăturile conductoarelor de protecție se execută în condițiile prevăzute în STAS 12604/4,5, prin sudare sau prin înșurubări, cu contrapiulițe, inele de siguranță (șaiță elastică) pentru asigurarea împotriva deșurubării.

Condiții de marcarea prin culori a conductoarelor electrice

Conductele electrice se marchează prin culori pentru identificarea funcțiunii pe care o îndeplinesc în circuitul respectiv. Marcarea se face prin culoarea izolației, prin tub izolant colorat sau prin vopsire.

Se folosesc următoarele culori de marcare:

- pentru conducte izolate și cabluri
- verde/galben, pentru conducte de protecție (PE și PEN);
- albastru deschis, pentru conducte neutre (N);
- alb sau cenușiu deschis pentru conducte mediane (M) sau neutre (N);
- alte culori decât cele de mai sus (de ex.: roșu, albastru, maro) pentru conducte de fază sau pol (L1, L2, L3);
- se interzice folosirea conductelor active cu izolație de culoare verde sau galbenă în circuite cu conducte PE sau PEN.

În întreaga instalație electrică dintr-o clădire trebuie menținută aceeași culoare de marcare pentru conductele ce aparțin aceleiași faze.

Pozarea conductoarelor electrice protejate în sisteme de jgheaburi, de tuburi profilate pentru instalafii electrice și goluri ale elementelor de construcții.

În instalații electrice pentru protecția conductoarelor și cablurilor electrice trebuie să se utilizeze numai sisteme de tuburi, din materiale plastice sau metal, rigide sau flexibile, sisteme SJ/STP din materiale plastice sau metal, speciale pentru instalații electrice.

Caracteristicile generale ale sistemelor de tuburi de protecție, a sistemelor de jgheaburi (SJ), tuburi profilate (STP) și a modului de marcare și codificare sunt prevăzute în subcap.

5.2.1.6. din Normativul I7-2011.

În sisteme de tuburi, tevi, sisteme de jgheaburi și tuburi profilate SJ/STP, trebuie instalate numai conductoare izolate și/sau cabluri.

Conductoarele electrice care aparțin aceluiași circuit electric, inclusiv conductorul de protecție, trebuie instalate în același element de protecție (tub, teava SJ/STP, gol în elemente de construcție).

Se admite instalarea în același element sau gol a conductoarelor electrice care aparțin mai multor circuite numai dacă sunt îndeplinite simultan următoarele condiții:

- toate conductoarele sunt izolate pentru cea mai mare tensiune de lucru;
- între secțiunile conductoarelor este o diferență de cel mult 3 trepte;
- fiecare circuit este protejat împotriva supraîncălzirii;
- între circuite nu pot să apară influențe electromagnetice.

Fac excepție și nu se instalează în același element de protecție sau în golul cu conductoarele altor circuite electrice, circuitele iluminatului de siguranță și conductoarele instalațiilor electrice pentru alimentarea receptoarelor cu rol de siguranță la incendiu.

Conductoarele electrice trebuie instalate în tuburi de protecție cu diametre alese corespunzător tipului, secțiunii și numărului de conductoare conform prevederilor din tabelul 5.7..

Distributii în sisteme de jgheaburi (SJ) și tuburi profilate (STP)

Alegerea și montarea sistemelor de jgheaburi (SJ) și tuburi profilate (STP) se face conform prevederilor de la art. 5.2.1.6.2.

Sisteme SJ/STP și accesoriile lor (doze, piese de colț, piese de capăt, piese de îmbinare etc.) pentru instalații electrice trebuie să fie executate din materiale incombustibile sau care nu propagă flacăra conform recomandărilor din SR EN 50085-1.

Se admite pozarea în sisteme SJ/STP atât a circuitelor de iluminat și de prize, cât și a circuitelor de curenți electrice „slabi” (radio, TV, telefonie, comandă-control etc.), dacă sunt montate în goluri distincte și separate prin ecran.

Secțiunea și numărul minim de conductoare ce se pozează în golul unui sistem SJ/STP se stabilesc, fie pe baza datelor producătorului, fie pe baza asimilării secțiunii golului, canalului sau profilului cu secțiunile tuburilor.

Sistemele SJ/STP din PVC se recomandă să fie montate la distanțe de minim 3cm de locurile din materiale combustibile a ușilor și ferestrelor și de 10 cm de pardoseala.

Accesoriile sistemelor SJ/STP, inclusiv capacele dozelor, cu excepția elementelor de adaptare pentru aparate, se montează după tragerea sau pozarea conductoarelor electrice și verificarea circuitelor.

Pozarea cablurilor electrice

La alegerea și pozarea cablurilor electrice trebuie să se țină seama de instrucțiunile producătorului, de prevederile specifice pentru clădiri din Normativul I7 și de Normativul NTE /007/08/00 pentru proiectarea și executarea rețelilor de cabluri electrice.

Clasificarea și simbolizarea cablurilor se face conform standardelor menționate în Anexa 5.33.

1.2.3. Materialele si echipamentele utilizate

Acestea reprezinta specificatii generale pentru materialele si echipamentele utilizate. Toate materialele se vor alege in functie de specificatiile mentionate in fisa tehnica aferenta.

PANOU FOTOVOLTAIC – cu rol de captare a energiei solare;

- Putere maxima: 500 W;
- Eficienta panoului fotovoltaic: min. 13,6%;

Acesta va avea orientare inspre Sud sau Sud – Vest, astfel incat energia captata sa fie pe cat posibil maxima.

INVERTOR - cu rol de a transforma energia solara in curent alternativ;

- Invertor off grid;
- Compatibil cu acumulator tip „gel”;
- Eficienta optima: >94%

REGULATOR INCARCARE – avand rol de a maximiza curentul de incarcare a acumulatorului ;

- Tensiunea bateriei: 12/24 V (selectare automata);
- Protectie scurtcircuit, supraincalzire;
- Compatibil cu acumulator tip „gel”;
- Dotat cu functie pentru incarcarea bateriei descarcate;
- Interval temperatura de functionare: -30 grd. C la +60 grd. C;
- Umiditate: -100%, fara condensare;
- Eficienta optima: >97%

ACUMULATOR - pentru stocarea energiei electrice produsa de panoul fotovoltaic, capsulat, fara degajari de gaze corozive sau cu pericol de explozie;

- Tensiune nominala: 12/24 V;
- Capacitate de descarcare (dupa 12 luni de depozitare): 64%;
- Capacitate la temperatura de depozitare T=25C: 100%;
- Capacitate la temperatura de depozitare T= 0C: 86%;

COFRET AC/DC SI AUTOMATIZARE - pentru comutatie automata la reseaua de energie electrica in lipsa energiei in acumulator.

SUPORTI DE MONTARE PENTU SISTEMUL FOTOVOLTAIC – include toate materialele necesare montarii echipamentelor (panouri fotovoltaice, acumulatori, invertor, regulator).

CUTIE PENTRU MASCAREA SI PROTECTIA ACUMULATORILOR, INVERTORULUI SI REGULADORULUI - cutie din metal, anticoroziva, rezistenta la actiuni mecanice, dotata cu lacat pentru protectie si acces.

KIT CONECTICA – include toate materialele necesare pentru racodul echipamentelor intre ele si la sistemul de distributie a energiei electrice (suruburi, conductor de legatura, mufe si racorduri pentru conectare).

1.2.4. Monitorizarea executiei

Executia va demara dupa instruirea in prealabil a executantului de catre firmele producatoare ale materialelor utilizate.

Monitorizarea se va face pe faze determinante, iar la fiecare faza se vor face PV.

Se vor consemna toate neregularitatile aparute pe durata executiei, si, in acest caz antreprenorul va instiinta imediat beneficiarul (dirigintele de santier).

1.3. CURATIREA SI PROTECTIA LUCRARILOR

Dupa finalizarea lucrarilor trebuie indepartate toate materialele demontate si/sau neutilizate precum si restul de materiale necesare lucrarilor executate. De asemenea trebuiesc facute retusurile in zonele de prindere a diblurilor si a strapungerii planseelor/peretilor.

2. CAIET DE SARCINI PENTRU INLOCUIREA CORPURILOR DE ILUMINAT FLUORESCENTE SI INCANDESCENTE DIN SPATIILE COMUNE

2.0. PREVEDERI GENERALE

Acest capitol cuprinde specificații care stabilesc calitatea materialelor, condițiile de execuție a lucrărilor, teste, probe, verificări și recepția pentru lucrările care sunt necesare la înlocuirea corpurilor de iluminat fluorescente și incandescente din spațiile comune cu corpuri de iluminat cu eficiența energetică ridicată și durată mare de viață, aferente partilor comune ale blocului de locuințe, conform soluției prezentate în memoriu tehnic de specialitate.

2.1. GENERALITATI

2.2.1. Standarde și normative de referință

Normativ privind proiectarea, execuția și exploatarea instalațiilor electrice aferente clădirilor I7- 2011.

- Normativ de siguranța la foc a construcțiilor P 118/99.
- SR HD 60364/2015 - Instalații electrice pentru clădiri.
- SR EN 60529/95- Gradele de protecție conferite de carcase(codul IP).
- SR EN 60947-1/2008 - Aparataj de joasă tensiune – Reguligenerale.
- STAS 2612/1987 - Protecția împotriva electrocutărilor. Limite admise.
- STAS 3184-3/1985 - Prize, fișe și cuple pentru instalații electrice până la 380V curent alternativ și 250 V curent continuu și până la 25 A. Forme și dimensiuni.
- STAS 6865/1989 - Conducte cu izolație de PVC pentru izolații electrice fixe;
- C 56-1995 – Normativ pentru verificarea calitatii și recepția lucrărilor de construcții;

2.2.2. Cerințe specifice executantului

Executantul lucrărilor de instalații electrice interioare va fi ales în baza îndeplinirii minim următoarelor criterii :

- Companie cu obiect de activitate instalații pentru construcții;
- Existența personal calificat, electricieni autorizați A.N.R.E. (conform gradelor necesare pentru fiecare tip de lucrare);
- Existența autorizațiilor specifice în domeniul executării instalațiilor electrice cu tensiune <1 kV;
- Existența personal calificat pentru lucru la înălțime (pe acoperiș tip șarpantă);
- Lucrări de referință – experiența anterioară în montajul instalațiilor electrice;
- Echipamente și scule în dotare;
- Să asigure garanție de bună execuție în conformitate cu specificațiile producătorului dar nu mai puțin de 3 ani;
- Sistem de management al calitatii implementat;
- Alocarea pentru această lucrare a unui responsabil de lucrări, de preferință inginer instalații pentru construcții;

În timpul execuției pentru realizarea în bune condiții a tuturor lucrărilor care fac obiectul prezentei investiții, executantul va desfășura următoarele activități:

- Va asigura aprovizionarea ritmică cu materialele și produsele cuprinse în proiect în cantitățile și sortimentele necesare;
- Va sesiza proiectantul în cazul imposibilității procurării anumitor materiale și produse prevăzute în documentația de proiectare prezentând în același timp o ofertă a altui material similar, cu caracteristici cel puțin identice din punct de vedere tehnic și economic cu cel prevăzut în proiect;

- Va asigura forța de muncă și mijloacele de mecanizare necesare în concordanță cu graficul de execuție și cu termenele parțiale stabilite;
- Va respecta cu strictețe tehnologia și caracteristicile de lucru menționate în proiect (tipul materialului, echipamentului, diametre, cote de pozare, montaj, etc.).

Executantul lucrărilor este obligat să păstreze pe șantier, la punctul de lucru, pe toată durata de execuție și a probelor tehnologice, întreaga documentație pe baza căreia se execută lucrările respective, inclusiv dispozițiile de șantier date pe parcurs.

Această documentație împreună cu procesele verbale de lucrări ascunse, documentele care atestă calitatea materialelor, instalațiilor, celelalte documente care atestă buna execuție sau modificările stipulate de proiectant în urma deplasărilor în teren, vor fi puse la dispoziția organelor de îndrumare – control.

Modificările de orice fel ale prevederilor proiectului tehnic se vor executa numai cu avizul proiectantului.

Modificările consemnate în caietul de procese verbale vor fi stipulate și în partea desenată a documentației, în scopul informării beneficiarului la punerea în funcțiune despre elementele reale din teren. În caz contrar, executantul devine direct răspunzător de eventualele consecințe negative cauzate de nerespectarea proiectului.

2.2.3. Cerințe specifice beneficiarului

Beneficiarului, prin dirigințele de șantier, îi revin următoarele sarcini:

- Recepția documentației tehnice primite de la proiectant și verificarea pieselor scrise și desenate, precum și a corespondenței dintre acestea, exactitatea elementelor principale (lungimi, diametre, trasee, etc.);
- Sesizarea proiectantului de orice neconcordanță sau situație specifică apărută la execuție, în scopul analizei comune și găsirii rezolvării urgente;
- Anunțarea proiectantului în vederea prezentării la fazele determinante: trasare rețele, punere în funcțiune sau alte situații;
- Neacceptarea modificărilor față de proiectul tehnic fără avizul proiectantului;
- Urmărirea ritmică a execuției lucrărilor în scopul respectării documentației tehnice, participarea conform sarcinilor sale de serviciu la controlul calității lucrărilor, la confirmarea lucrărilor ascunse și a cantităților de lucrări, efectuate de executant la nivelul fiecărei faze determinante;
- Neacceptarea sub nici un motiv a trecerii la o altă fază sau recepția lucrărilor executate fără atestarea tuturor elementelor care concură la o bună calitate a materialelor și execuției;
- Pentru orice nerespectare a prevederilor proiectului tehnic, beneficiarul, prin dirigințele de șantier, va solicita sprijinul proiectantului în scopul clarificării problemelor.

2.2.4. Măsurile de tehnică și siguranță a muncii

Se vor respecta cu strictețe măsurile suplimentare, specifice operațiunilor de montare a instalațiilor electrice cerute și consemnate în procesele verbale de instruire și asistență tehnică.

La executarea lucrărilor se vor respecta prevederile generale și cele specifice din normativele republicane de protecția muncii la lucrările de construcții-montaj. Pe toată perioada de execuție se vor respecta prevederile cuprinse în

Regulamentul privind protecția și igiena muncii în construcții aprobat cu ordinal MLPAT nr 1993 publicat în Buletinul Construcțiilor nr. 5-6/1993

Se considera ca măsurile de protecția muncii necesare pentru prezenta lucrare sunt măsuri curente în activitatea unităților de construcții-montaj, tehnologiile și condițiile de execuție fiind uzuale.

2.2.5. Urmărirea în exploatare

Se va solicita constructorului garanție a lucrărilor pentru durata maximă stabilită de furnizorul de materiale în condițiile aplicării în integralitate și punere în operă și în conformitate cu prescripțiile cuprinse în fișele tehnice puse la dispoziția executantului.

Se vor semnala de către utilizatori prin intermediul beneficiarului, proiectantului și executantului toate fenomenele neconforme cu garanția oferită: nefuncționare a instalației

solare, cabluri/conductor montați neconform, deteriorări ale echipamentelor sau a altor prodeșe, etc.

23. MATERIALE SI PRODUSE

Pentru instalațiile electrice care fac obiectul lucrării menționate anterior se vor utiliza următoarele material:

- Corpuri de iluminat cu LED, dotate cu sensor de mișcare cu unghi de detectivă 360 grd.;

Încadrarea în clase de combustibilitate a materialelor se va face în conformitate cu prevederile reglementărilor specifice. Toate materialele folosite pentru protecție (tuburi, plinte, canale, etc.), izolare (ecrane), mascare (plăci, capace, dale, etc.), suporturi (console, poduri, bride, cleme, etc.) vor fi incombustibile C0 (CA1) sau greu combustibile C1 (CA2a) și (CA2b).

Materialele și echipamentele electrice se aleg ținându-se seama de tensiune, curent și frecvență. Puterea, curentul de scurtcircuit, factorul de putere, regimul de lucru (continuu, intermitent) precum și alte caracteristici particulare, vor fi luate de asemenea în considerație la alegerea materialelor și echipamentelor, conform indicațiilor producătorilor.

Aparatele și echipamentele electrice se vor alege cu anumite clase de protecție împotriva șocurilor electrice, în funcție de mijloacele de protecție aplicate.

Caracteristicile echipamentelor alese trebuie să nu provoace efecte dăunătoare asupra altor echipamente electrice sau să dăuneze funcționării sursei de alimentare.

Toate echipamentele vor fi poziționate conform instrucțiunilor producătorului de echipamente, inclusiv racordările electrice ale acestora și racordul la priza de pământ.

2.3.1. Livrare, depozitare, manipulare

Transportul materialelor se va face în mod obligatoriu cu autoutilitate copertate.

Păstrarea materialelor de instalații electrice se face în magazii sau spații de depozitare organizate în acest scop în condiții care să asigure buna lor conservare și securitate deplină. Materialele asupra cărora condițiile atmosferice nu au practic influență nefavorabilă pe durata depozitării, se vor depozita în aer liber pe platforme special amenajate în acest scop cu respectarea normelor specifice de tehnica securității muncii. Depozitarea materialelor termoizolante și a celor casante se va face în spații închise, ferite de umiditate și la temperaturi mai mari de 5 grade.

Materialele ce pot fi deteriorate de intemperii sau de acțiunea directă a soarelui, materialele de izolații, conductorii, cablurile se depozitează în spații închise cu lacat.

Materialele, armăturile, aparatele de măsură se depozitează în magazii închise.

Manipularea materialelor se va face cu respectarea normelor de tehnica securității muncii în așa fel încât să nu se deterioreze. Se va da atenție deosebită materialelor casante sau ușor deformabile (armături, fittinguri, etc).

2.3.2. Condiții specifice instalațiilor electrice

Corpurile de iluminat propuse se vor monta în locul corpurilor de iluminat existente și se vor conecta electric la circuitele existente la locul de montaj, cu respectarea destinației fiecărui conductor electric.

Condiții de amplasare și de montare a instalațiilor electrice

Nu se admite amplasarea instalațiilor electrice sub conducte sau utilaje pe care poate să apară condens. Fac excepție instalațiile electrice (tuburi, echipamente electrice, etc.) în execuție închisă cu grad de protecție min. IP 33, realizate din materiale rezistente la astfel de condiții (de ex.: cabluri sau cordoane în execuție grea pentru instalații electrice mobile, aparate cu grad de protecție min. IP 33, în carcasă din material plastic, etc.).

Conductele electrice, tuburile de protecție și barele se amplasează față de conductele altor instalații și față de elementele de construcție, respectându-se distanțele minime admise de norme.

Conditii pentru legaturi electrice

Legăturile electrice ale conductoarelor, la aparate sau la elemente metalice, se execută prin metode și mijloace prin care să se asigure realizarea unor contacte electrice cu rezistență de trecere comparabilă cu rezistența ohmică a conductoarelor îmbinate, sigure în timp și ușor de verificat.

Alegerea metodelor și mijloacelor de executare a legăturilor electrice se face în funcție de materialul și secțiunea conductoarelor și de caracteristicile mediului. Legăturile electrice între conductoare izolate pentru îmbinări sau derivații se fac numai în accesoriile special prevăzute în acest scop (doze, cutii de legătură, etc.)

Se interzice executarea legăturilor electrice între conductoare în interiorul tuburilor sau țevilor de protecție, plintelor, golurilor din elementele de construcție și trecerilor prin elementele de construcție. Se interzice supunerea legăturilor electrice la eforturi de tracțiune.

Legăturile conductoarelor izolate se acoperă cu material electroizolant (de ex.: tub varniș, bandă izolantă, capsule izolante, etc.), care trebuie să asigure legăturilor același nivel de izolație ca și izolația conductoarelor.

Legăturile pentru îmbinări sau derivații între conductoarele de cupru se fac prin răsucire și matisare, prin cleme speciale sau prin presare cu scule și accesorii corespunzătoare. Legăturile conductoarelor de cupru executate prin răsucire și matisare trebuie să aibă min. 10 spire, cu o lungime a legăturii egală cu de 10 ori diametrul conductorului dar cel puțin 2 cm. și se cositoresc.

Legarea conductoarelor la aparate, echipamente, mașini, elemente metalice, etc., se face prin strângerea mecanică cu șuruburi la secțiuni mai mici de 10 mmp și direct sau prin intermediul papucilor sau clemelor speciale, la secțiuni egale cu 10 mmp sau mai mari. La conductoarele care se leagă la elementele mobile, legăturile se prevăd cu elemente elastice cu suprafețe striate.

Legăturile electrice realizate prin strângere mecanică, suprafețele de contact ale conductoarelor și barelor se pregătesc înainte de execuție prin curățare până la luciu metallic. Suprafețele curățate se protejează prin cositorire la conductoarele multifilare din cupru sau oțel. În încăperile din categoriile de mediu U3, suprafețele curățate la conductoare multifilare și bare de cupru sau oțel trebuie protejate împotriva coroziunii prin mijloace adecvate (de ex. prin cositorire).

Legăturile conductoarelor de protecție se execută în condițiile prevăzute în STAS 12604/4,5, prin sudare sau prin înșurubări, cu contrapiulițe, inele de siguranță (șaiabă elastică) pentru asigurarea împotriva deșurubării.

Conditii de marcare prin culori a conductoarelor electrice

Conductele electrice se marchează prin culori pentru identificarea funcționii pe care o îndeplinesc în circuitul respectiv. Marcarea se face prin culoarea izolației, prin tub izolant colorat sau prin vopsire.

Se folosesc următoarele culori de marcare:

- pentru conducte izolate și cabluri
- verde/galben, pentru conducte de protecție (PE și PEN);
- albastru deschis, pentru conducte neutre (N);
- alb sau cenușiu deschis pentru conducte mediane (M) sau neutre (N);
- alte culori decât cele de mai sus (de ex.: roșu, albastru, maro) pentru conducte de fază sau pol (L1, L2, L3);
- se interzice folosirea conductelor active cu izolație de culoare verde sau galbenă în circuite cu conducte PE sau PEN.

În întreaga instalație electrică dintr-o clădire trebuie menținută aceeași culoare de marcare pentru conductele ce aparțin aceleași faze.

2.3.3. Materialele si echipamentele utilizate

Aceasta reprezinta specificatii generale pentru materialele si echipamentele utilizate, respectiv:

- corp iluminat pentru scara in interiorul cladirii (corp iluminat pentru scara in interiorul cladirii cu senzor de prezenta si acumulatori cu autonomie de 2 ore si corp iluminat pentru scara in interiorul cladirii cu senzor de prezenta – in cazul in care cladirea are subsol, uscatorii, logii comune);
- corp iluminat pentru scara in exteriorul cladirii;
- corp iluminat de siguranta.

Toate materialele se vor alege in functie de specificatiile mentionate in documentul caracteristici tehnice aferenta.

2.3.4. Monitorizarea executiei

Executia va demara dupa instruirea in prealabil a executantului de catre firmele producatoare ale materialelor utilizate.

Monitorizarea se va face pe faze determinante, iar la fiecare faza se vor face PV.

Se vor consemna toate neregularitatile aparute pe durata executiei, si in acest caz antreprenorul va instiinta imediat beneficiarul (dirigintele de santier).

2.4. CURATIREA SI PROTECTIA LUCRARILOR

Dupa finalizarea lucrarilor trebuie indepartate toate materialele demontate si/sau neutilizate precum si restul de materiale necesare lucrarilor executate. De asemenea trebuie facute retusurile in zonele de prindere a diblurilor si a strapungerii planseelor/peretilor.

3. CAIET DE SARCINI PENTRU INLOCUIREA CIRCUITELOR ELECTRICE IN PARTILE COMUNE – SCARI, SUBSOL, ETC

3.0. PREVEDERI GENERALE

Acest capitol cuprinde specificații care stabilesc calitatea materialelor, condițiile de execuție a lucrărilor, teste, probe, verificări și recepția pentru lucrările care sunt necesare la înlocuirea instalațiilor electrice în partile comune, conform soluției prezentate în memoriu tehnic de specialitate.

3.1. GENERALITATI

3.1.1. Standarde si normative de referinta

Normativ privind proiectarea, execuția și exploatarea instalațiilor electrice aferente clădirilor I7- 2011.

- Normativ de siguranța la foc a construcțiilor P 118/99.
- SR HD 60364/2015 - Instalații electrice pentru clădiri.
- SR EN 60529/95- Gradele de protecție conferite de carcase(codul IP).
- SR EN 60947-1/2008 - Aparataj de joasă tensiune – Reguli generale.
- STAS 2612/1987 - Protecția împotriva electrocutărilor. Limite admise.
- STAS 3184-3/1985 - Prize, fișe și cuple pentru instalații electrice până la 380V curent alternativ și 250 V curent continuu și până la 25 A. Forme și dimensiuni.
- STAS 6865/1989 - Conducte cu izolație de PVC pentru izolații electrice fixe
- SR EN 60947-4-1 /2010- Aparate de comutație și control de joasă tensiune-Contactoare și startere de motoare-contactoare electromecanice și startere de motor;
- C 56-1995 – Normativ pentru verificarea calitatii si receptia lucrarilor de constructii;

3.1.2. Cerinte specifice executantului

Executantul lucrărilor de instalații electrice interioare va fi ales în baza îndeplinirii minim următoarelor criterii :

- Companie cu obiect de activitate instalații pentru construcții;
- Existența personal calificat, electricieni autorizați A.N.R.E. (conform gradelor necesare pentru fiecare tip de lucrare);
- Existența autorizațiilor specifice în domeniul executării instalațiilor electrice cu tensiune <1 kV;
- Existența personal calificat pentru lucru la înălțime (pe acoperis tip șarpanta);
- Lucrări de referință – experiența anterioară în montajul instalațiilor electrice;
- Echipamente și scule în dotare;
- Sa asigure garanție de bună execuție în conformitate cu specificațiile producătorului dar nu mai puțin de 3 ani;
- Sistem de management al calitatii implementat;
- Alocarea pentru această lucrare a unui responsabil de lucrări, de preferință inginer instalații pentru construcții;

În timpul execuției pentru realizarea în bune condiții a tuturor lucrărilor care fac obiectul prezentei investiții, executantul va desfășura următoarele activități:

- Va asigura aprovizionarea ritmică cu materialele și produsele cuprinse în proiect în cantitățile și sortimentele necesare;
- Va sesiza proiectantul în cazul imposibilității procurării anumitor materiale și produse prevăzute în documentația de proiectare prezentând în același timp o ofertă a altui material similar, cu caracteristici cel puțin identice din punct de vedere tehnic și economic cu cel prevăzut în proiect;

- Va asigura forța de muncă și mijloacele de mecanizare necesare în concordanță cu graficul de execuție și cu termenele parțiale stabilite;
- Va respecta cu strictețe tehnologia și caracteristicile de lucru menționate în proiect (tipul materialului, echipamentului, diametre, cote de pozare, montaj, etc.).

Executantul lucrărilor este obligat să păstreze pe șantier, la punctul de lucru, pe toată durata de execuție și a probelor tehnologice, întreaga documentație pe baza căreia se execută lucrările respective, inclusiv dispozițiile de șantier date pe parcurs.

Această documentație împreună cu procesele verbale de lucrări ascunse, documentele care atestă calitatea materialelor, instalațiilor, celelalte documente care atestă buna execuție sau modificările stipulate de proiectant în urma deplasărilor în teren, vor fi puse la dispoziția organelor de îndrumare – control.

Modificările de orice fel ale prevederilor proiectului tehnic se vor executa numai cu avizul proiectantului.

Modificările consemnate în caietul de procese verbale vor fi stipulate și în partea desenată a documentației, în scopul informării beneficiarului la punerea în funcțiune despre elementele reale din teren. În caz contrar, executantul devine direct răspunzător de eventualele consecințe negative cauzate de nerespectarea proiectului.

3.1.3. Cerințe specifice beneficiarului

Beneficiarului, prin dirigintele de șantier, îi revin următoarele sarcini:

- Recepția documentației tehnice primite de la proiectant și verificarea pieselor scrise și desenate, precum și a corespondenței dintre acestea, exactitatea elementelor principale (lungimi, diametre, trasee, etc.);
- Sesizarea proiectantului de orice neconcordanță sau situație specifică apărută la execuție, în scopul analizei comune și găsirii rezolvării urgente;
- Anunțarea proiectantului în vederea prezentării la fazele determinante: trasare rețele, punere în funcțiune sau alte situații;
- Neacceptarea modificărilor față de proiectul tehnic fără avizul proiectantului;
- Urmărirea ritmică a execuției lucrărilor în scopul respectării documentației tehnice, participarea conform sarcinilor sale de serviciu la controlul calității lucrărilor, la confirmarea lucrărilor ascunse și a cantităților de lucrări, efectuate de executant la nivelul fiecărei faze determinante;
- Neacceptarea sub nici un motiv a trecerii la o altă fază sau recepția lucrărilor executate fără atestarea tuturor elementelor care concurează la o bună calitate a materialelor și execuției;
- Pentru orice nerespectare a prevederilor proiectului tehnic, beneficiarul, prin dirigintele de șantier, va solicita sprijinul proiectantului în scopul clarificării problemelor.

3.1.4. Măsuri de tehnica și securitate a muncii

Se vor respecta cu strictețe măsurile suplimentare, specifice operațiunilor de montare a instalațiilor electrice cerute și consemnate în procesele verbale de instruire și asistență tehnică.

La executarea lucrărilor se vor respecta prevederile generale și cele specifice din normativele republicane de protecția muncii la lucrările de construcții-montaj. Pe toată perioada de execuție se vor respecta prevederile cuprinse în

Regulamentul privind protecția și igiena muncii în construcții aprobat cu ordinal MLPAT nr 1993 publicat în Buletinul Construcțiilor nr. 5-6/1993

Se considera ca măsurile de protecția muncii necesare pentru prezenta lucrare sunt măsuri curente în activitatea unităților de construcții-montaj, tehnologiile și condițiile de execuție fiind uzuale.

3.1.5. Urmărirea în exploatare

Se va solicita constructorului garanție a lucrărilor pentru durata maximă stabilită de furnizorul de materiale în condițiile aplicării în integralitate și punere în operă și în conformitate cu prescripțiile cuprinse în fișele tehnice puse la dispoziția executantului.

Se vor semnala de către utilizatori prin intermediul beneficiarului, proiectantului și executantului toate fenomenele neconforme cu garanția oferită: nefuncționare a instalației

solare, cabluri/conductor montați neconform, deteriorări ale echipamentelor sau a altor prodeșe, etc.

3.2 MATERIALE SI PRODUSE

Pentru instalațiile electrice care fac obiectul lucrării menționate anterior se vor utiliza următoarele materiale:

- conductori electrice tip FY 1,5mm² sau FY 2,5mm² funcție de locul montării și secțiunea conductorilor care se vor înlocui;
- doze de derivație sau doza de ramificație pentru situația în care este necesar a se monta;
- tuburi de protecție din PVC pentru montarea conductorilor electrice;
- banda izolatoare.

Încadrarea în clase de combustibilitate a materialelor se va face în conformitate cu prevederile reglementărilor specifice. Toate materialele folosite pentru protecție (tuburi, plinte, canale, etc.), izolare (ecrane), mascare (plăci, capace, dale, etc.), suporturi (console, poduri, bride, cleme, etc.) vor fi incombustibile C0 (CA1) sau greu combustibile C1 (CA2a) și (CA2b).

Materialele și echipamentele electrice se aleg ținându-se seama de tensiune, curent și frecvență. Puterea, curentul de scurtcircuit, factorul de putere, regimul de lucru (continuu, intermitent) precum și alte caracteristici particulare, vor fi luate de asemenea în considerație la alegerea materialelor și echipamentelor, conform indicațiilor producătorilor.

Aparatele și echipamentele electrice se vor alege cu anumite clase de protecție împotriva șocurilor electrice, în funcție de mijloacele de protecție aplicate.

Caracteristicile echipamentelor alese trebuie să nu provoace efecte dăunătoare asupra altor echipamente electrice sau să dăuneze funcționării sursei de alimentare.

Toate echipamentele vor fi poziționate conform instrucțiunilor producătorului de echipamente, inclusiv racordările electrice ale acestora și racordul la priza de pamant.

3.2.1. Livrare, depozitare, manipulare

Transportul materialelor se va face în mod obligatoriu cu autoutilitare copertate.

Păstrarea materialelor de instalații electrice se face în magazine sau spații de depozitare organizate în acest scop în condiții care să asigure buna lor conservare și securitate deplină. Materialele asupra cărora condițiile atmosferice nu au practic influență nefavorabilă pe durata depozitării, se vor depozita în aer liber pe platforme special amenajate în acest scop cu respectarea normelor specifice de tehnica securității muncii. Depozitarea materialelor termoizolante și a celor casante se va face în spații închise, ferite de umiditate și la temperaturi mai mari de 5 grade.

Materialele ce pot fi deteriorate de intemperii sau de acțiunea directă a soarelui, materialele de izolații, conductoarele, cablurile, dozele, etc se depozitează în spații închise ferite de umiditate. Materialele, armăturile, aparatele de măsură se depozitează în magazine închise.

Manipularea materialelor se va face cu respectarea normelor de tehnica securității muncii în așa fel încât să nu se deterioreze. Se va da atenție deosebită materialelor casante sau ușor deformabile (armături, fittinguri, etc).

3.2.2. Condiții specifice instalațiilor electrice

Repartizarea pe faze și respectiv pe circuitele de alimentare a receptoarelor electrice trebuie să se facă astfel încât să se asigure în exploatare o încărcare cât mai echilibrată a acestora, respectând repartizarea existentă.

Condiții de amplasare și de montare a instalațiilor electrice

Nu se admite amplasarea instalațiilor electrice sub conducte sau utilaje pe care poate să apară condens. Fac excepție instalațiile electrice (tuburi, echipamente electrice, etc.) în execuție

închisă cu grad de protecție min. IP 33, realizate din materiale rezistente la astfel de condiții (de ex.: cabluri sau cordoane în execuție grea pentru instalații electrice mobile, aparate cu grad de protecție min. IP 33, în carcasă din material plastic, etc.).

Trebuie evitată amplasarea instalațiilor electrice pe trasee comune cu acelea ale altor instalații sau utilaje care ar putea să le pericliteze în funcționare normală sau în caz de avarie. Se interzice amplasarea instalațiilor electrice în interiorul canalelor de ventilare. Amplasarea instalațiilor electrice în structura de rezistență a construcțiilor se admite numai în condițiile prevăzute în Normativul P 100.

La montare, în cazuri justificate, a elementelor instalațiilor electrice în elementele de construcții executate din materiale combustibile (în pardoseală sau în pereți), trebuiesc luate măsuri pentru protejarea acestora prin materiale incombustibile pe toate suprafețele, față de materialul combustibil (de ex.: conductele electrice se protejează în tuburi metalice). Aceste materiale trebuie să asigure protecția împotriva pericolului de propagare a incendiului datorat unei avarii la elementul de instalație electrică.

Conductele electrice, tuburile de protecție și barele se amplasează față de conductele altor instalații și față de elementele de construcție, respectându-se distanțele minime admise de norme.

Conductele, tuburile, etc, se pot dispune pe trasee comune cu traseele altor instalații cu condiția ca instalația electrică să fie dispusă:

- deasupra conductelor de apă, canalizare și de gaze lichefiate (de ex. butan, propan, etc.);
- sub conductele de gaze naturale și sub conductele calde (cu temp. peste +40°C).

Pe toate porțiunile de traseu pe care nu pot fi respectate prevederile privind ordinea de dispunere a traseelor sau distanțele minime menționate mai sus, se iau măsuri constructive de protecție (de ex.: prevăzând ecrane sau țevi pentru a împiedica scurgerea apei, izolații termice față de conductele calde, țevi metalice pentru protecția față de conductele de gaze inflamabile, etc.). Elementele de protecție se realizează astfel încât să depășească cu min. 0,5 m. de o parte și de alta, porțiunea de traseu pe care are loc dispunerea sau apropierea neregulamentară, în cazul conductelor cu fluide combustibile și cu câte 1 m. în cazul conductelor calde.

Distanța între instalațiile de telecomunicații și cele electrice cu frecvența de 50 Hz și tensiuni până la 1.000 V, atât în montaj îngropat cât și în montaj aparent, trebuie să fie de min. 25 cm. cu condiția ca izolația să fie corespunzătoare și să nu existe înnădiri la conductoarele electrice pe porțiunea de paralelism.

Condiții de trecere a conductelor, cablurilor și tuburilor prin elemente de construcție

Trecerea conductelor electrice prin elemente de construcție din materiale incombustibile clasa C0 (CA1) se execută în următoarele condiții: în cazul conductelor electrice instalate în tuburi, nu este necesară o altă protecție; fac excepție traversările prin rosturi de dilatație, caz în care conductele se protejează în tub pe porțiunea de trecere (tub în tub); dacă trecerea se face între încăperi cu medii diferite, tuburile de protecție se instalează înclinat spre încăperea cu condițiile cele mai grele; golurile dintre tub și elementele de construcție și dintre tub și conductele electrice se umplu cu masă izolantă.

Trebuie evitată trecerea cu conducte electrice, tuburi, etc., prin elemente de construcție care au și rol de protecție la foc sau la explozie. În cazuri de strictă necesitate se admit treceri prin elemente de construcție rezistente la foc sau rezistente la explozie, numai cu respectarea simultană a următoarelor condiții:

- pe porțiunea de trecere, conductele, etc. să nu aibă materiale combustibile C1 - C4 (CA2a - CA2d), cu excepția izolației conductoarelor.
- spațiile libere din jurul conductelor, tuburilor, etc., inclusiv din jurul celor pozate în canale, galerii, estacade etc., să fie închise pe porțiunea de trecere, pe toată grosimea elementului de construcție, cu materiale incombustibile C0 (CA1), (de ex.: beton, zidărie) asigurându-se limita de rezistență la foc egală cu aceea a elementelor de construcție respective.

- trecerea cu conducte, tuburi, etc., să se facă astfel încât să nu fie posibilă dislocarea unor porțiuni din elementul de construcție ca urmare a dilatării elementelor de instalație electrică.

Golurile pentru trecerea cablurilor Tc. prin planșee sau pereți, vor fi astupate după montarea cablurilor, cu materiale având structura inițială, asigurându-se o etanșeitate corespunzătoare pentru evitarea propagării flăcărilor, trecerii fumului și a gazelor.

Conditii pentru legaturi electrice

Legăturile electrice ale conductoarelor sau barelor între ele, la aparate sau la elemente metalice, se execută prin metode și mijloace prin care să se asigure realizarea unor contacte electrice cu rezistență de trecere comparabilă cu rezistența ohmică a conductoarelor îmbinate, sigure în timp și ușor de verificat.

Alegerea metodelor și mijloacelor de executare a legăturilor electrice se face în funcție de materialul și secțiunea conductoarelor sau barelor și de caracteristicile mediului. Legăturile electrice între conductoare izolate pentru îmbinări sau derivații se fac numai în accesoriile special prevăzute în acest scop (doze, cutii de legătură, etc.)

Se interzice executarea legăturilor electrice între conductoare în interiorul tuburilor sau țevilor de protecție, plintelor, golurilor din elementele de construcție și trecerilor prin elementele de construcție. Se interzice supunerea legăturilor electrice la eforturi de tracțiune.

Legăturile conductoarelor izolate se acoperă cu material electroizolant (de ex.: tub varniș, bandă izolantă, capsule izolante, etc.), care trebuie să asigure legăturilor același nivel de izolație ca și izolația conductoarelor.

Legăturile pentru îmbinări sau derivații între conductoarele de cupru se fac prin răsucire și matisare, prin cleme speciale sau prin presare cu scule și accesorii corespunzătoare. Legăturile conductoarelor de cupru executate prin răsucire și matisare trebuie să aibă min. 10 spire, cu o lungime a legăturii egală cu de 10 ori diametrul conductorului dar cel puțin 2 cm. și se cositoresc.

Legarea conductoarelor la aparate, echipamente, mașini, elemente metalice, etc., se face prin strângerea mecanică cu șuruburi la secțiuni mai mici de 10 mmp și direct sau prin intermediul papucilor sau clemelor speciale, la secțiuni egale cu 10 mmp sau mai mari. La conductoarele care se leagă la elementele mobile, legăturile se prevăd cu elemente elastice cu suprafețe striate. Legăturile electrice realizate prin strângere mecanică, suprafețele de contact ale conductoarelor și barelor se pregătesc înainte de execuție prin curățare până la luciu metallic. Suprafețele curățate se protejează prin cositorire la conductoarele multifilare din cupru sau oțel. În încăperile din categoriile de mediu U3, suprafețele curățate la conductoare multifilare și bare de cupru sau oțel trebuie protejate împotriva coroziunii prin mijloace adecvate (de ex. prin cositorire).

Legăturile conductoarelor de protecție se execută în condițiile prevăzute în STAS 12604/4,5, prin sudare sau prin înșurubări, cu contrapiulițe, inele de siguranță (șaiță elastică) pentru asigurarea împotriva deșurubării.

Conditii de marcare prin culori a conductoarelor electrice

Conductele electrice se marchează prin culori pentru identificarea funcțiunii pe care o îndeplinesc în circuitul respectiv. Marcarea se face prin culoarea izolației, prin tub izolant colorat sau prin vopsire.

Se folosesc următoarele culori de marcare:

- pentru conducte izolate și cabluri
- verde/galben, pentru conducte de protecție (PE și PEN);
- albastru deschis, pentru conducte neutre (N);
- alb sau cenușiu deschis pentru conducte mediane (M) sau neutre (N);
- alte culori decât cele de mai sus (de ex.: roșu, albastru, maro) pentru conducte de fază sau pol (L1, L2, L3);
- se interzice folosirea conductelor active cu izolație de culoare verde sau galbenă în circuite cu conducte PE sau PEN.

În întreaga instalație electrică dintr-o clădire trebuie menținută aceeași culoare de marcare pentru conductele ce aparțin aceleași faze.

Pozarea conductoarelor electrice protejate în sisteme de jgheaburi, de tuburi profilate pentru instalatii electrice si goluri ale elementelor de constructii.

În instalatii electrice pentru protectia conductoarelor si cablurilor electrice trebuie sa se utilizeze numai sisteme de tuburi, din materiale plastice sau metal, rigide sau flexibile, sisteme SJ/STP din materiale plastice sau metal, speciale pentru instalatii electrice.

Caracteristicile generale ale sistemelor de tuburi de protectie, a sistemelor de jgheaburi (SJ), tuburi profilate (STP) si a modului de marcare si codificare sunt prevazute în subcap.

5.2.1.6. din Normativul I7-2011.

În sisteme de tuburi, tevi, sisteme de jgheaburi si tuburi profilate SJ/STP, trebuie instalate numai conductoare izolate si/sau cabluri.

Conductoarele electrice care apartin aceluiasi circuit electric, inclusiv conductorul de protectie, trebuie instalate în acelasi element de protectie (tub, teava SJ/STP, gol în elemente de constructie).

Se admite instalarea în acelasi element sau gol a conductoarelor electrice care apartin mai multor circuite numai daca sunt îndeplinite simultan urmatoarele conditii:

- toate conductoarele sunt izolate pentru cea mai mare tensiune de lucru;
- între sectiunile conductoarelor este o diferenta de cel mult 3 trepte;
- fiecare circuit este protejat împotriva supracurentilor;
- între circuite nu pot sa apara influente electromagnetice.

Fac exceptie si nu se instaleaza în acelasi element de protectie sau în golul cu conductoarele altor circuite electrice, circuitele iluminatului de siguranta si conductoarele instalatiilor electrice pentru alimentarea receptoarelor cu rol de securitate la incendiu.

Conductoarele electrice trebuie instalate în tuburi de protectie cu diametre alese corespunzator tipului, sectiunii si numarului de conductoare conform prevederilor din tabelul 5.7..

Distributii în sisteme de jgheaburi (SJ) si tuburi profilate (STP)

Alegerea si montarea sistemelor de jgheaburi (SJ) si tuburi profilate (STP) se face conform prevederilor de la art. 5.2.1.6.2.

Sisteme SJ/STP si accesoriile lor (doze, piese de colt, piese de capat, piese de îmbinare etc.) pentru instalatiile electrice trebuie sa fie executate din materiale incombustibile sau care nu propaga flacara conform recomandarilor din SR EN 50085-1.

Se admite pozarea în sisteme SJ/STP atât a circuitelor de iluminat si de prize, cât si a circuitelor de curenti electrice „slabi” (radio, TV, telefonie, comanda-control etc.), daca sunt montate în goluri distincte si separate prin ecran.

Sectiunea si numarul minim de conductoare ce se pozeaza în golul unui sistem SJ/STP se stabilesc, fie pe baza datelor producatorului, fie pe baza asimilarii sectiunii golului, canalului sau profilului cu sectiunile tuburilor.

Sistemele SJ/STP din PVC se recomanda sa fie montate la distante de minim 3cm de locurile din materiale combustibile a usilor si ferestrelor si de 10 cm de pardoseala.

Accesoriile sistemelor SJ/STP, inclusiv capacele dozelor, cu exceptia elementelor de adaptare pentru aparate, se monteaza dupa tragerea sau pozarea conductoarelor electrice si verificarea circuitelor.

Pozarea cablurilor electrice

La alegerea si pozarea cablurilor electrice trebuie sa se tina seama de instructiunile producatorului, de prevederile specifice pentru cladiri din Normativul I7 si de Normativul NTE /007/08/00 pentru proiectarea si executarea retelelor de cabluri electrice.

Clasificarea si simbolizarea cablurilor se face conform standardelor mentionate în Anexa5.33.

3.2.3. Materialele si echipamentele utilizate

Pentru instalatiile electrice care fac obiectul lucrarii mentionate anterior se vor utiliza urmatoarele material:

- conductori electrici tip FY 1,5mmp sau FY 2,5mmp functie de locul montarii si sectiunea conductorilor care se vor inlocui;

- doze de derivatie sau doza de ramificatie pentru situatia in care este necesar a se monta;
- tuburi de protectie din PVC pentru montarea conductorilor electrici;
- banda izolatoare.

3.2.4. Monitorizarea executiei

Executia va demara dupa instruirea in prealabil a executantului de catre firmele producatoare ale materialelor utilizate.

Monitorizarea se va face pe faze determinante, iar la fiecare faza se vor face PV.

Se vor consemna toate neregularitatile aparute pe durata executiei, si, in acest caz antreprenorul va instiinta imediat beneficiarul (dirigintele de santier).

3.3. CURATIREA SI PROTECTIA LUCRARILOR

Dupa finalizarea lucrarilor trebuie indepartate toate materialele demontate si/sau neutilizate precum si restul de materiale necesare lucrarilor executate. De asemenea trebuiesc facute retusurile in zonele de prindere a diblurilor si a strapungerii planseelor/peretilor.

4. MASURI FINALE PENTRU INSTALATIILE ELECTRICE

4.1. VERIFICAREA SI CONTROLUL INSTALATIILOR ELECTRICE

I. Verificarea initiala si punerea in functiune

Verificarea initiala se face prin inspectie si încercare

Verificarea initiala a instalatiilor electrice se face în timpul montarii și la finalizarea constructiei unei instalatii noi sau finalizarea unei extinderi sau a unei modificari a unei instalatii existente înainte de a fi puse în functiune de catre utilizator.

Verificarea initiala a instalatiilor electrice trebuie efectuata de o persoana calificata, competenta în verificari.

a) Verificarea prin inspectie

Inspectia trebuie sa preceada încercarea și trebuie efectuata înainte de a pune instalatia sub tensiune.

Inspectia trebuie sa confirme ca echipamentul electric montat este:

- în conformitate cu prescriptiile de securitate ale standardelor de echipament corespunzatoare;
- ales și montat în mod corect conform normativelor și instructiunilor fabricantului;
- fara deteriorari vizibile astfel încât sa afecteze siguranta.

Inspectia trebuie sa stabileasca daca instalatiile electrice corespund proiectului si notelor de șantier emise pe durata executiei și sa includa urmatoarele verificari:

- masurile de protectie împotriva șocurilor electrice prin atingere directa;
- prezența barierelor pentru oprirea focului și alte masuri împotriva focului precum si masuri împotriva efectelor termice;
- alegerea conductoarelor pentru intensitatea admisibila a curentului și caderea de tensiune;
- alegerea și reglarea dispozitivelor de protectie și de supraveghere;
- prezența și amplasarea corecta a dispozitivelor corespunzatoare de separare și de comutare;
- alegerea echipamentului și a masurilor de protectie corespunzatoare pentru influenele externe;
- identificarea corecta a conductoarelor de protectie și a conductoarelor neutre;
- întreruptoarele de pe circuitele de iluminat trebuie sa fie montate pe conductoarele de faza;
- existența schemelor, inscriptiilor de avertizare sau a altor informatii similare;
- identificarea circuitelor, a dispozitivelor de protecție la supracurenți, întreruptoare, borne, doze, tablouri electrice, etc.;
- conectarea corespunzatoare a conductoarelor (în doze, tablouri electrice etc.);
- prezența și utilizarea corecta a conductoarelor de protecție, inclusiv a conductoarelor pentru legatura de echipotențializare de protecție si legatura de echipotențializare suplimentara;
- posibilitatea de acces la echipamente pentru ușurin a acționarii, a identificarii si a mentenanței.

b) Verificarea prin încercari

Încercarile trebuie efectuate (atunci când sunt aplicabile) de regula în urmatoarea ordine:

- continuitatea conductoarelor;
- rezistența de dispersie a prizei de pamant;
- rezistența izolației instalației electrice;
- protecția prin TFJS, TFJP, sau prin separarea electrica;
- rezistențele / impedanțele izolațiilor pardoselii și a pereților;
- protecția prin întreruperea automata a alimentarii;
- fprotecția suplimentara;
- încercarea de polaritate;

- verificarea secvenței succesiunii fazelor;
- încercări funcționale;
- caderea de tensiune.

Este obligatorie verificarea rezistenței de dispersie a prizei de pamant, astfel încât aceasta să corespundă următoarelor valori:

- $R_p < 1$ ohm pentru priza de pamant comuna;
- $R_p < 4$ ohm pentru priza de pamant destinată doar instalației interioare.

Dacă valoarea rezistenței de dispersie nu corespunde, se vor lua măsuri suplimentare astfel încât priza de pamant să îndeplinească valorile menționate anterior.

Continuitatea conductoarelor

Trebuie efectuată o încercare privind continuitatea electrică a:

- conductoarelor de protecție, a conductoarelor pentru legături de echipotențializare, a conductoarelor de echipotențializare suplimentare;
- conductoarelor active.

Încercarea continuității conductoarelor de protecție și a legăturilor de egalizare a potențialelor, se efectuează cu o sursă de tensiune de 4 - 24 V (în gol) la tensiune continuă sau alternativă și un curent electric de minimum 0,2 A.

Rezistența izolației instalației electrice

Rezistența electrică a izolației trebuie măsurată între conductoarele active și conductorul de protecție conectat la rețeaua de legare la pământ.

În scopul acestei încercări conductoarele active pot fi conectate împreună.

Rezistența electrică a izolației măsurate trebuie să corespundă valorilor din tabelul următor:

Tensiunea nominală a circuitului (V)	Tensiunea continuă de încercare (V)	Rezistența de izolație (M Ω)
TFJS și TFJP	250	> 0,5
Până la și inclusiv 500 V	500	> 1
Peste 500 V	1000	> 1

Rezistența electrică a izolației se măsoară cu tensiune continuă având valorile din tabelul de mai sus și un curent de 1 mA.

Toate măsurătorile se fac cu instalația deconectată de la sursa de alimentare.

Protecția prin întreruperea automată a alimentării electrice

Tinându-se seama de tipul de rețea TN, TT, IT, verificarea eficienței măsurilor de protecție la defect (protecția împotriva atingerilor indirecte) prin deconectare automată a alimentării se face verificându-se:

pentru rețelele TN:

1. Impedanța buclei de defect, prin măsurare;
2. Caracteristicile și / sau eficiența dispozitivelor de protecție asociate, prin examinare vizuală și încercare.

Această verificare trebuie realizată:

- pentru dispozitivele de protecție la supracurenți prin examinare vizuală (de exemplu reglajul pentru declanșare de scurtă durată sau instantanee pentru întreruptoare, curentul nominal și tipul pentru siguranțele fuzibile);
- pentru DDR prin examinare vizuală și încercare.

Timpii de deconectare trebuie să fie cei prevăzuți în standarde. Timpii de deconectare trebuie verificați în caz de:

- reutilizare a echipamentelor DDR;
- extinderi sau modificări ale unei instalații existente unde DDR existente sunt utilizate de asemenea ca dispozitive de deconectare pentru aceste extinderi sau modificări.

Protecția suplimentară

Verificarea eficienței măsurilor aplicate pentru protecția suplimentară se realizează prin examinare vizuală și încercare.

Dacă sunt necesare DDR pentru protecție suplimentară, eficiența deconectării automate a alimentării prin DDR trebuie să fie verificată utilizând echipamente de încercare corespunzătoare care să confirme că prescripțiile din proiect au fost îndeplinite.

Raportul pentru verificarea inițială

Raportul pentru verificarea inițială se face după finalizarea verificării unei instalații noi sau extinderi, sau a unei modificări la o instalație existentă.

Raportul trebuie să conțină detalii ale părții instalației care face obiectul raportului împreună cu consemnarea inspecției și rezultatul încercărilor.

Defectele constatate în raport trebuie remediate înainte de punerea în funcțiune și consemnate în documentele de recepție ale instalației.

Raportul pentru verificarea inițială poate conține recomandări pentru reparații și îmbunătățiri:

- consemnări ale inspecțiilor;
- consemnări ale circuitelor încercate și rezultatele încercărilor.

În consemnările detaliilor circuitelor și ale rezultatelor încercărilor trebuie să se identifice fiecare circuit, inclusiv dispozitivul (dispozitivele) de protecție asociate și trebuie să se consemneze rezultatele încercărilor și măsurătorilor corespunzătoare.

Raportul pentru verificarea inițială trebuie redactat conform cu reglementările specifice referitoare la verificarea calității lucrărilor de construcții și semnat sau autentificat de o persoană sau de persoane competente pentru verificare.

II. Verificări periodice

Verificarea periodică are rolul de a determina dacă tot echipamentul din componența instalației electrice este în stare de utilizare.

Verificarile periodice, care includ o examinare detaliată a instalației, trebuie efectuate fără demontare sau cu demontare parțială, pentru a arăta că timpurile de deconectare a echipamentelor de protecție sunt respectate și confirmați prin măsurări și asigură cumulativ:

- securitatea persoanelor și animalelor împotriva efectelor șocurilor electrice și a arsurilor;
- protecția împotriva deteriorării bunurilor prin focul și căldura dezvoltată de un defect al instalației;
- confirmarea că această instalație nu este avariata sau deteriorată așa încât să afecteze siguranța în funcționare;
- identificarea defectelor instalației și abaterea de la prescripții care pot conduce la un pericol.

Trebuie luate măsuri pentru a se asigura că verificarea nu constituie un pericol pentru persoane sau animale și nu produce deteriorări de bunuri și echipamente, chiar dacă circuitul este în stare de defect.

Instrumentele de măsurare și echipamentul de supraveghere și metodele trebuie alese conform recomandărilor din SR EN 61557.

Aria de verificare și rezultatul unei verificări periodice a instalației, sau a oricărei părți a instalației trebuie să fie înregistrate.

Orice avarie, deteriorare, defecte sau condiții periculoase trebuie înregistrate.

Verificarea trebuie efectuată de o persoană calificată competentă în verificări.

Frecvența verificărilor periodice

Frecvența verificărilor periodice ale unei instalații trebuie să fie determinate de tipul instalației și de echipamentele folosite, de frecvența și calitatea mentenanței și de influențele externe la care acestea sunt supuse.

Frecvența verificărilor funcționale pentru echipamentele electrice se face conform instrucțiunilor furnizorilor. În lipsa acestora se pot utiliza recomandările din PE 116.

În cazul unei instalații aflate într-un sistem de management eficient, pentru mentenanța preventivă în utilizare curentă, verificarea periodică poate fi înlocuită cu un regim adecvat de monitorizare și mentenanța continuă a instalației și a tuturor echipamentelor sale de persoane competente.

Pentru monitorizarea și mentenanța continuă trebuie să fie păstrate înregistrări.

Rapoarte pentru verificari periodice

Verificarile periodice ale unei instalatii se finalizeaza cu un raport periodic.

Raportul trebuie sa contina detalii ale acelor parti ale instalatiei si limitele verificarii, acoperite de documentatia, impreuna cu o consemnare care include orice defectiune si rezultatele incercarilor.

Raportul trebuie sa consemneze rezultatele incercarilor.

Rapoartele trebuie redactate si semnate sau autentificate de o persoana sau de persoane competente.

Intretinere si verificare pentru iluminatul de siguranta

Utilizatorul sau administratorul instalatiei iluminatului de siguranta trebuie sa denumeasca o persoana competenta pentru a supraveghea, intretine si verifica iluminatul de siguranta.

Incercarile instalatiei de iluminat de siguranta trebuie sa fie efectuate fara a afecta functionarea instalatiei.

Zilnic vor fi controlati vizual indicatorii alimentarii de la sursa centrala pentru verificarea functionarii lor corecte.

Lunar se va verifica fiecare corp de iluminat si fiecare semnalizare de iesire iluminata din interior de la bateria de acumulare prin simularea unui defect in alimentarea iluminatului normal pentru un interval de timp suficient, pentru a se asigura ca fiecare corp de iluminat este functional. Atunci cand alimentarea iluminatului de siguranta se face de la o sursa centrala (baterie, generator) aceasta din urma va fi monitorizata.

Anual fiecare corp de iluminat si fiecare semnalizare iluminata din interior trebuie sa fie incercate la toate intervalele de timp stabilite in conformitate cu informatiile producatorului.

Alimentarea iluminatului normal si toti indicatorii luminoși vor fi controlati pentru a verifica functionarea lor corecta.

Toate incercarile si rezultatele trebuie sa fie consemnate in Registrul de control pentru instalatiile de declarare, semnalizare, alertare, limitare si stingere a incendiilor.

Pentru verificarea sistemelor de iluminat de siguranta din amplasamente pentru utilizari medicale se vor respecta prevederile speciale din SR CEI 60364-7-710.

4.2. RECEPTIA LA TERMINAREA LUCRARILOR PENTRU INSTALATIILE ELECTRICE

Executantul trebuie să comunice investitorului data terminării tuturor lucrărilor prevăzute în contract, printr-un document scris confirmat de investitor. O copie a comunicării va fi transcrisă de către executant și reprezentantului investitorului pe șantier.

Comisiile de recepție pentru construcții și instalațiile aferente acestora se vor numi de către investitor și vor fi alcătuite din cel puțin cinci membri. Dintre aceștia, obligatoriu vor face parte un reprezentant al investitorului și un reprezentant al administrației publice locale pe teritoriul căreia este situată construcția, iar ceilalți vor fi specialiști în domeniu.

Proiectantul în calitate de autor al proiectului construcției, va întocmi și va prezenta în fața comisiei de recepție punctul său de vedere privind execuția construcției.

Comisia de recepție se întrunește la data, ora și locul fixate, iar președintele acesteia, numit de investitor, stabilește programul după care va fi făcută recepția. Comisia de recepție poate funcționa numai în prezența a cel puțin 2/3 din membri numiți ai acesteia. Hotărârile comisiei se iau cu majoritate simplă.

Comisia de recepție examinează:

a) respectarea prevederilor din autorizația de construire, precum și avizele și condițiile de execuție impuse de autoritățile competente;

Examinarea se va face prin:

- cercetarea vizuală a construcției;
- analiza documentelor conținute în cartea tehnică a construcției.

b) executarea lucrărilor în conformitate cu prevederile contractului, ale documentației de execuție respectând poziția inițială de pozare a conductelor, ale reglementărilor specifice cu respectarea exigențelor esențiale, conform legii.

c) referatul de documentare întocmit de proiectant cu privire la modul în care a fost executată lucrarea. Investitorul va urmări ca această activitate să fie cuprinsă în contractul de proiectare.

d) terminarea tuturor lucrărilor prevăzute în contractul încheiat între investitor și executant și documentația anexă la contract.

În cazul în care există dubii asupra înscrisurilor din documentele cărții tehnice a construcției, comisia poate cere expertize, alte documente, încercări suplimentare, probe și alte teste.

La terminarea examinării, comisia va consemna observațiile și concluziile în procesul-verbal de recepție.

Președintele comisiei de recepție va prezenta investitorului procesul-verbal de recepție cu observațiile participanților și cu recomandarea comisiei. Pe baza procesului-verbal de recepție, investitorul hotărăște admiterea, amânarea sau respingerea recepției și notifică hotărârea sa în interval de trei zile lucrătoare executantului împreună cu un exemplar din procesul-verbal.

Executantul are la dispoziție 20 de zile calendaristice de la data primirii procesului verbal de recepție, de amânare sau de respingere a recepției pentru a contesta obiecțiile sau respingerea.

După acceptarea recepției de către investitor cu sau fără obiecții, acesta nu mai poate emite alte solicitări de remedieri de lucrări, penalizări, diminuări de valori și alte asemenea, decât cele consemnate în procesul-verbal de recepție. Fără excepție, viciile ascunse descoperite în termenul stabilit conform legii.

4.3. RECEPȚIA FINALĂ

Recepția finală este convocată de către investitor în cel mult 15 zile după examinarea perioadei de garanție. Perioada de garanție este cea prevăzută în contract.

La recepția finală participă:

- investitorul;
- comisia de recepție numită de către investitor;
- proiectantul lucrării;
- executantul.

Comisia de recepție finală se întrunește la data, ora și locul fixate și examinează următoarele:

- procesele verbale de recepție la terminarea lucrărilor;
- finalizarea lucrărilor cerute de "Recepția la terminarea lucrărilor";
- referatul investitorului privind comportarea construcțiilor și instalațiilor aferente în perioada de garanție, inclusiv viciile aferente și remedierea lor.

Comisia de recepție poate cere, în cazuri foarte bine justificate și/sau în cazul apariției unor vicii, efectuarea de încercări și expertize.

La terminarea recepției, comisia de recepție finală își va consemna observațiile și concluziile în procesul-verbal de recepție finală.

În cazul în care comisia de recepție finală recomandă admiterea cu obiecții, amânarea sau respingerea recepției, ea va trebui să propună măsuri pentru înlăturarea neregulilor semnalate.

4.4. MĂSURI DE PROTECȚIE ANTISEISMICĂ A CONSTRUCȚIILOR, INSTALAȚIILOR ȘI ECHIPAMENTELOR DIN CADRUL INSTALAȚIILOR INTERIOARE

Traseele conductoarelor/cablurilor se vor realiza astfel încât să se reducă la minim numărul și dimensiunile golurilor necesare traversărilor prin elementele de construcție (ziduri portante etc.).

În cazul reabilitării instalațiilor, acestea se vor poziționa pe traseele inițiale, care se vor demonta, îngropat sau aparent, în funcție de modalitatea inițială de pozare.

Este interzis practicarea de goluri de trecere, șlituri și amprente în grinzi, buiandrugii sau stâlpi.

Toate circuitele vor fi pozate cu respectarea distanțelor minime obligatorii și a condițiilor de siguranță în exploatare.

4.5. NORME DE PROTECȚIA MUNCII ȘI PSI

Prezentele instrucțiuni au un caracter preliminar, prezentând principalele măsuri de protecția muncii, ce trebuie respectate la montajul, verificarea și punerea în funcțiune a instalațiilor. Aceste instrucțiuni au fost elaborate având la bază norme, normative și instrucțiuni în vigoare. Instrucțiunile vor fi detaliate și completate de către unitatea, care execută montajul și punerea în funcțiune a instalațiilor pe baza următoarelor acte normative:

- Legea 319/ 2006 a securității și sănătății în muncă;
- HG 1091/ 2006 privind cerințele minime de securitate și sănătate pentru locul de muncă;
- HG 971/2006 privind cerințele minime pentru semnalizare de securitate și sănătate la locul de muncă;
- Normativ de protecția muncii în industria construcțiilor de mașini, elaborat de Ministerul Industriei Constructoare de Mașini;
- Norme de protecția muncii pentru instalații electrice, elaborat de MEE. (1985);
- Normativul I7-2011, privind proiectarea și executarea instalațiilor electrice de joasă tensiune (sub 1000V);
- Normativ privind proiectarea și executarea construcțiilor, instalațiilor energetice din punct de vedere al prevenirii incendiilor (PED 10/1971), elaborat de MEE;
- Normativ pentru proiectarea și executarea instalațiilor de încălzire I13-02;
- Normele de protecția muncii la lucrări de montaje electrice și construcții speciale termoenergetice, elaborate de MEE;
- Regulamentele departamentale de exploatare a instalațiilor termomecanice și electrice;
- Instrucțiunile și deciziile organelor de conducere ale unității care execută montajul și ale unității beneficiare.

Toate abaterile de la normele de protecția muncii vor fi analizate și sancționate imediat după constatare, potrivit statutului disciplinar sau regulamentelor de ordine interioară, precum și a prevederilor codului muncii.

Instrucțiuni generale

Persoanele, care au atribuții în activitatea de montaj, verificare și punere în funcțiune a instalațiilor, trebuie să îndeplinească următoarele condiții:

- Să fie sănătoase din punct de vedere fizic și psihic și să nu aibă infirmități, care le-ar putea stănjeți activitatea sau care ar putea duce la accidentarea lor sau a altor persoane;
- Să fie instruite și verificate din punct de vedere al protecției muncii, și să-și însușească și să respecte normele de protecția muncii pentru locul de muncă, unde își desfășoară activitatea;
- Să posede calificarea profesională necesară pentru lucrările, care l-i se încredințează, potrivit funcției pe care o dețin;
- Să fie autorizate din punct de vedere al normelor de protecția muncii pentru desfășurarea activității în instalații.

Nici o mașină sau agregat nu poate fi pusă în funcțiune, dacă nu s-a efectuat recepția ei.

Pentru executarea lucrărilor la instalațiile centrale se vor respecta următoarele condiții:

- Lucrările se vor efectua de minim două persoane;
- Pentru executarea lucrărilor trebuie să existe o aprobare a personalului tehnic superior;
- Trebuie respectate normele de protecția muncii.

Executarea lucrărilor este permisă numai pe baza dispoziției de lucru scrisă și aprobată de conducerea tehnică a unității. Dispoziția de lucru va cuprinde cel puțin următoarele:

- Obiectul lucrării;
- Zona de lucru;

- Formația de lucru;
- Măsurile de protecția muncii luate pentru admiterea la lucru.

Admiterea și evacuarea formațiilor de lucru în instalație, precum și întreruperea sau terminarea lucrărilor se vor consemna în registrul de tură.

La montajul instalației se vor respecta normele de protecția muncii specifice unităților de montaj. Personalul este obligat să sesizeze imediat orice defecțiune observată la sculele sau dispozitivele de protecția muncii.

Personalul este obligat, ca la executarea lucrărilor care comportă utilizarea mijloacelor de protecție, conform normelor, să solicite dotarea cu mijloacele de protecție necesare, refuzând executarea lucrărilor în caz că nu este asigurată dotarea. Se interzice efectuarea operațiilor speciale (polizare, sudare, etc.), fără folosirea echipamentului de protecție specific. La înălțimi peste 2m, exceptând platformele stabile și sigure, toate lucrările se vor efectua numai cu centură de siguranță. Se interzice lucrul în zone întunecoase sau noaptea, fără a avea asigurată iluminatul artificial corespunzător.

Asigurarea și menținerea completă și în bună stare a dotărilor cu mijloace de prim ajutor prescrise, este obligația conducerii unităților.

Instrucțiuni specifice instalațiilor electrice

Toate instalațiile electrice vor fi construite astfel, încât să nu se poată produce accidente tehnice, datorită accesului persoanelor neavizate în centrala termică.

Se vor conecta în mod obligatoriu la instalația de legare la pământ părțile metalice ale instalației și echipamentelor electrice care sunt în mod normal sub tensiune. Se vor respecta prevederile STAS 4102.

Este interzisă conectarea în serie la priză de pământ, a mai multor elemente, ce trebuie legate la pământ. Toate utilajele, sculele alimentate la tensiune mai mare de 24V vor fi legate obligatoriu la pământ. Corpurile mașinilor electrice se vor lega obligatoriu la pământ. Se interzic orice lucrări la aceste legături în timpul funcționării mașinilor electrice.

Echipamentele se vor verifica imediat după montare și înainte de punerea în funcțiune, conform reglementărilor în vigoare și respectarea normelor de protecția muncii.

În punctul în care se realizează întreruperea tensiunii, se vor monta în timpul lucrului tăblițe avertizoare: "Nu închide, se lucrează!".

La motoarele, echipamentele și aparatele electrice care au fost scoase de sub tensiune și care se află în încăperi comune cu cele aflate sub tensiune, acestea din urmă vor fi îngrădite și marcate provizoriu.

Personalul care își desfășoară activitatea în instalații electrice, trebuie să aibă asupra sa permanent echipamentul de protecție.

Factorii de risc de care se va ține seama la elaborarea lucrării vor fi:

- contactul cu corpurile ascuțite;
- lucrul la înălțime;
- electrocutare prin atingere directă și indirectă.

Beneficiarul împreună cu executantul vor analiza lucrarea, vor identifica complet toate riscurile și vor lua măsuri pentru diminuarea sau evitarea lor.

Față de factorii de risc estimați pentru execuția lucrării se impun următoarele mijloace individuale de protecție privind securitatea și sănătatea în munca, în concordanță cu Ord. 225 / 21.07.1995 și MMPS:

- cască de protecție;
- măsuri de protecție de joasă tensiune;
- încălțăminte de protecție de joasă tensiune;
- ochelari de protecție la praf;
- masca / filtru de protecție la praf;
- salopeta de protecție.

Personalul de execuție va utiliza numai utilaje sigure din punct de vedere al securității muncii, care au certificate de conformitate. Sculele vor avea mâner electroizolant. Se vor folosi numai scări electroizolante, iar personalul trebuie să fie dotat și să utilizeze echipamentul individual de protecție, respectând principiul "cel puțin două mijloace electroizolante înseriate pe calea de curent". Executantul va utiliza pentru manevre în instalații electrice numai personal autorizat A.N.R.E. (conform gradelor necesare pe fiecare tip de lucrare).

Ca mijloace colective de protecție se recomandă:

- semnalizarea locurilor periculoase și atenționarea vizibilă a lor cu plăcuțe de semnalizare;
- instructajul specific și periodic de protecție a muncii, efectuat la locul de muncă;
- elaborarea unor instrucțiuni proprii de securitatea muncii;
- elaborarea și respectarea unui program de securitate și sănătate în muncă;
- dotarea locurilor de muncă cu trusă sanitară de prim ajutor;
- controlul permanent în vederea verificării că au fost luate măsurile privind respectarea regulilor de securitate a muncii, etc.

Pentru lucrul la înălțime executantul va folosi numai personal atestat medical pentru aceasta și va utiliza utilaje (platforme, etc.) pentru lucrul la înălțime, după caz. În magazii de pe șantier, executantul va aplica normele de protecție a muncii pentru transportul prin purtarea cu mijloace nemecanizate și depozitarea materialelor.

La manevrele în instalațiile electrice scoase de sub tensiune se vor aplica normele în vigoare. Nu se vor face manevre cu instalații electrice aflate sub tensiune.

Toate echipamentele electrice cu tensiuni periculoase trebuie legate la instalația de legare la nul. Montarea echipamentelor electrice și realizarea instalațiilor electrice trebuie să se desfășoare în așa fel încât să nu se modifice concepția de proiectare. În cazuri speciale, modificările trebuie să se facă numai cu acordul scris al proiectantului.

Concluzii privind instrucțiunile de protecție a muncii

Prezentele instrucțiuni reprezintă principalele măsuri de protecție a muncii. Aceste instrucțiuni vor fi extinse și/sau concretizate de către unitatea, care montează instalațiile electrice. Instrucțiunile se vor reînnoi periodic prin grija conducerii unităților care execută lucrările în funcție de eventualele modificări ale normelor.

4.6. INSTRUCȚIUNI TEHNICE GENERALE PRIVIND EXPLOATAREA, INTRETINEREA ȘI REPARATIILE

Beneficiarului, prin dirigintele de șantier, îi revin următoarele sarcini:

- recepționează documentația primită de la proiectant, verificând piesele scrise și desenate, coroborarea între ele, exactitatea elementelor (lungimi, trasee, etc.);
- să sesizeze proiectantul de orice neconcordanțe sau situații specifice apărute în execuție, în scopul analizei comune și găsirii rezolvării urgente;
- să anunțe proiectantul în vederea prezentării în fazele determinante;
- să nu accepte modificări față de documentația de execuție, decât cu avizul proiectantului;
- să urmărească ritmic execuția lucrărilor în scopul respectării documentației, participând conform sarcinilor la controlul calității lucrărilor, la confirmarea lucrărilor ascunse și a cantităților de lucrări, efectuate de executant la nivelul fiecărei faze determinante;
- să nu accepte sub nici un motiv trecerea la o altă fază sau recepția lucrărilor executate fără atestarea tuturor elementelor care concurează la o bună calitate a materialelor și execuției.

Recepționarea instalațiilor electrice se va face numai după executarea tuturor probelor și verificărilor și prezentarea dosarului cu buletine de probă. Nu se admite recepționarea instalațiilor pentru care nu s-au întocmit toate buletinele de probă sau care conțin provizorate. Pentru orice nerespectare a prevederilor documentației, beneficiarul, prin dirigintele de șantier, va solicita proiectantul în scopul clarificării probelor.

Exploatarea instalatiilor de iluminat interior

Pentru asigurarea fluxurilor luminoase nominale ale lămpilor electrice și a nivelurilor de iluminare în limitele prevăzute în proiect sau existente, variațiile de tensiune ale rețelelor electrice se vor încadra în limitele admise de prescripțiile în vigoare. Pentru menținerea în timp a nivelurilor de iluminare, instalațiile de iluminat vor fi întreținute la perioadele menționate în STAS 6646 sau la perioade mai scurte dacă va fi cazul, luându-se măsuri pentru:

- înlocuirea lămpilor uzate: înlocuirea lămpilor uzate se va face individual, imediat după ieșirea lor din funcțiune; înlocuirea periodică în grup se poate aplica numai la instalațiile de iluminat general uniform;
- curățarea lămpilor și corpurilor de iluminat;
- întreținerea periodică a suprafețelor reflectante (tavan, pereți, pardoseală, utilaj, mobilier) conform normelor în vigoare;
- menținerea suprafețelor vitrate în stare curată.

Înlocuirea lămpilor se va face de preferință pe zone sau pe întreaga încăpere, la terminarea duratei de viață a lămpilor sau pentru înlocuirea lămpilor arse. În locul lămpilor scoase se vor monta numai lămpi de aceeași putere și culoare. La stabilirea programelor de întreținere a echipamentelor de iluminat se vor respecta prevederile STAS 6646/3.

Curățirea echipamentelor de iluminat și înlocuirea lămpilor uzate se vor face și în afara programului de întreținere stabilit dacă se va constata la verificările efectuate că nivelul mediu de iluminare a scăzut cu peste 20 %.

Întreținerea suprafețelor încăperii (pereți, plafon, pardoseli) și eventual a mobilierului, se va face în încăperile "curate" o dată la 3 ani. În încăperile "foarte curate", necesitatea întreținerii suprafețelor se va stabili și în funcție de condițiile speciale de igienă, de funcționare etc., cerute de activitatea ce se desfășoară în acestea, putându-se alege perioade mai scurte între două curățiri. Pentru finisajele suprafețelor încăperii se vor utiliza materiale cu factori de reflexie cât mai mari, respectându-se culorile prevăzute în proiect în cazurile în care acestea au și un rol funcțional.

În scopul reducerii consumului de energie electrică prin folosirea eficientă a iluminatului natural, se va efectua periodic, la 3 - 6 luni după caz și curățirea suprafețelor vitrate și a perdelelor. Perdelele vor fi executate din materiale de culori deschise; de preferință vor fi albe sau crom.

Protectie pentru asigurarea securitatii

Instalațiile electrice se execută astfel încât protecția împotriva electrocutării prin atingere directă și indirectă să fie asigurată prin măsuri, mijloace sau sisteme de protecție, respectându-se condițiile din STAS 2612, STAS 8275, precum și din precizările din Normativul I 7/2011.

Orice defecțiune constatată la instalațiile electrice va fi anunțată imediat serviciilor de specialitate ale furnizorilor și beneficiarului și se vor lua măsuri de interzicere a accesului personalului și utilizatorilor în zonele cu defecțiuni.

Accesul la tabloul și echipamentele electrice pentru revizii și înlocuirea elementelor defecte va fi permis numai persoanelor instruite cu normele specifice de protecția muncii, după scoaterea instalației de sub tensiune și verificarea lipsei de tensiune. În timpul exploatării se verifică starea conductoarelor de legare la pământ, a legăturilor dintre priza de pământ și elementele care trebuiesc legate la pământ, precum și a legăturilor aparente de îmbinare între elementele instalației de legare la pământ. Periodicitatea și modul de verificare se stabilesc prin documente normative departamentale.

În exploatare, măsurarea rezistenței de dispersie și a tensiunilor de atingere și de pas trebuie făcută periodic, conform prevederilor din documentele normative departamentale sau la cererea organelor de control însărcinate cu protecția privind securitatea și sănătatea în munca, precum și ori de câte ori se aduc modificări instalației de legare la pământ sau se constată defecțiuni ale acesteia.

Măsurarea rezistenței de dispersie a instalației de legare la pământ se face cel puțin o dată la doi ani pentru instalațiile de joasă tensiune și cel puțin o dată la cinci ani pentru instalațiile de înaltă tensiune. În timpul exploatarei, se verifică periodic, conform prevederilor din documentele normative, starea de corodare a electrozilor, prin dezgroparea unor părți a acestora. În cazul în care se constată reducerea grosimii, respectiv a diametrului, cu mai mult decât o treime din valoarea inițială, se înlocuiesc electrozii prizelor de pământ.

Masuri PSI privind exploatarea instalațiilor electrice de joasă tensiune

Nu se vor înlocui disjunctoarele proiectate cu altele de valoare mai mare.

Se interzice:

- folosirea în stare defectă a instalațiilor și aparatelor (receptoarelor) consumatoare de energie de orice fel;
- suspendarea corpurilor de iluminat direct de conductoarele de alimentare;
- agățarea sau introducerea în interiorul panourilor, nișelor, tablourilor electrice, etc., a obiectelor și materialelor de orice fel;
- încărcarea peste sarcina indicată a întrerupătoarelor, comutatoarelor și prizelor;
- utilizarea lămpilor mobile de control alimentate la o tensiune mai mare de 24 V;
- folosirea legăturilor provizorii prin introducerea conductoarelor direct în priză;
- lăsarea neizolată a capetelor de conductoare electrice, în cazul demontării sau reparațiilor parțiale a unei instalații;
- folosirea comutatoarelor, întrerupătoarelor, prizelor, dozelor, etc. în stare defectă (fără capace, incomplete, sparte, etc.).

Pentru stingerea incendiilor la instalații electrice se procedează la scoaterea instalației de sub tensiune după care se refulează agentul stingător. Se poate folosi apă sub formă de jet pulverizat sau spumă. La instalațiile sub tensiune se poate folosi bioxid de carbon sau mase pulverulente. Se vor respecta "Normele de prevenire și stingere a incendiilor" în vigoare.

Garantii

Executantul va garanta buna funcționare a instalației electrice conform contractului încheiat de acesta cu beneficiarul, dar nu mai puțin de trei ani de la darea în folosință a obiectivului.

Conform Legii 163 - 2016 pentru modificarea și completarea Legii 10 - 1995, perioada de garanție pentru construcțiile încadrate în categoria de importanță C este de 3 ani.

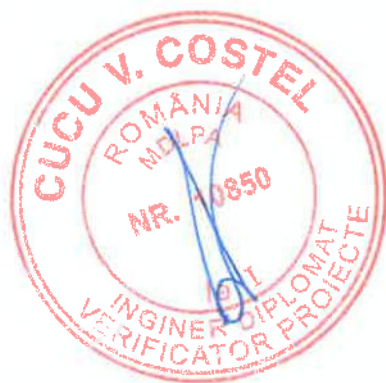

PROGRAM DE CONTROL A CALITĂȚII EXECUȚIEI LUCRĂRILOR

Privind lucrările de **Instalații Electrice** conform Legii nr.10/1995

Întocmit astăzi.....

Obiectivul: Bloc Nr. 19, Cartierul Florilor, Gheorgheni, Harghita

Obiectul de investitie: Creșterea eficienței energetice a clădirilor rezidențiale multifamiliale din Municipiul Gheorgheni în cadrul apelurilor de proiecte cu titlul PNRR/2022/C5/1/A.3.1/1, PNRR/2022/C5/1/A.3.2/1, Componenta C5 – Valul Renovării, Axa 1, Operațiunea A.3

Categoria de lucrari: INSTALAȚII ELECTRICE

Beneficiar:....., reprezentat prin.....

I.S.C.:....., reprezentat prin.....

Executant:....., reprezentat prin.....

Proiectant:....., reprezentat prin.....

Nr. crt.	Lucrări ce se controlează, se verifică sau se recepționează calitativ și pentru care trebuie întocmite documente scrise	Documentul scris care se încheie	Cine întocmește și semnează documentul	Nr. și data actului	Obs.
1	2	3	4	5	6
1	Stabilirea traseelor și coordonarea cu celelalte instalații (termice, sanitare, climatizare, curenți slabi)	PV	B, E, P		
2	Verificarea caracteristicilor și calitatea materialelor	PV	B, E		
3	Verificarea caracteristicilor și calitatea echipamentelor	PV	B, E		
4	Verificarea rezistenței de izolație a circuitelor	PV	B, E		
5	Verificarea rezistenței de dispersie a prizei de pământ	PV	B, E, P, I		Faza det.
6	Verificarea continuității circuitelor electrice	PV	B, E		
7	Recepția preliminară	PVR	B, E		
8	Recepția la terminarea lucrărilor	PVR	B, E, P, I		

Notații utilizate:

- PV - Proces-verbal;
- PVLA - Proces-verbal de lucrari ascunse;
- PVR - Proces-verbal de recepție la terminarea lucrărilor;
- B - Beneficiar
- E - Executant
- P - Proiectant
- I - ISC

Nota:

1. Executantul va anunța în scris factorii interesați pentru participarea la verificarea fazei determinante, cu minim 10 zile înainte de atingerea a fazei determinante;
2. În conformitate cu prevederile legale se interzice trecerea la faza următoare de execuție înainte de recepționarea lucrărilor ajunse în faze determinante;
3. Coloana cu nr. și data actului încheiat se completează la data încheierii documentului scris;
4. La recepția obiectivului, un exemplar din prezentul program având completată coloana privind nr. și data actului încheiat, se va anexa la cartea construcției.

Proiectant:
ing. Nistor Paul

Executant,

Beneficiar,

PROGRAM DE CONTROL ÎN FAZE DETERMINANTE

Obiectivul: Bloc Nr. 19, Cartierul Florilor, Gheorgheni, Harghita

Obiectul de investitie: Creșterea eficienței energetice a clădirilor rezidențiale multifamiliale din Municipiul Gheorgheni în cadrul apelurilor de proiecte cu titlul PNRR/2022/C5/1/A.3.1/1, PNRR/2022/C5/1/A.3.2/1, Componenta C5 – Valul Renovării, Axa 1, Operațiunea A.3

Categoria de lucrari: INSTALAȚII ELECTRICE

Beneficiar:....., reprezentat prin.....

I.S.C.:....., reprezentat prin.....

Executant:....., reprezentat prin.....

Proiectant:....., reprezentat prin.....

În conformitate cu prevederile Legii nr. 10/1995, privind calitatea în construcții, se stabilesc următoarele faze determinante:

Nr. crt.	Faza determinanta	Documentul scris care se incheie	Cine întocmește și semnează documentul	Nr. și data actului încheiat	Observatii:
0	1	2	3	4	5
1	Verificarea rezistenței de dispersie a prizei de pământ	PV	B, E, P, I		Faza determinantă
2	Verificarea racordării instalației împotriva trăsnetului, propusă pentru sistemul fotovoltaic, la instalația de protecție împotriva trăsnetului, aferentă blocului de locuințe	PV	B, E, P, I		Faza determinantă

Notații utilizate:

- PV - Proces-verbal;
- PVLA - Proces-verbal de lucrări ascunse;
- PVR - Proces-verbal de recepție la terminarea lucrărilor.
- B - Beneficiar
- E - Executant
- P - Proiectant
- I - ISC

Nota:

1. Executantul va anunța în scris factorii interesați pentru participarea la verificarea fazei determinante, cu minim 10 zile înainte de atingerea a fazei determinante;
2. În conformitate cu prevederile legale se interzice trecerea la faza următoare de execuție înainte de recepționarea lucrărilor ajunse în faze determinante;
3. Coloana cu nr. și data actului încheiat se completează la data încheierii documentului scris.

Proiectant,

ing. Nistor Paul



Executant,

Beneficiar,



FORMULARUL F5

Obiectiv: Creșterea eficienței energetice a clădirilor rezidențiale multifamiliale din Municipiul Gheorgheni în cadrul apelurilor de proiecte cu titlul PNRR/2022/C5/1/A.3.1/1, PNRR/2022/C5/1/A.3.2/1, Componenta C5 – Valul Renovării, Axa 1, Operațiunea A.3;
Adresa: Bloc Nr. 19, Cartierul Florilor, localitatea Gheorgheni

FIȘA TEHNICĂ Nr. IE 01

Utilajul, echipamentul tehnologic: **Sistem fotovoltaic cu puterea electrică de min. 500 W, compus din: panou fotovoltaic, inverter solar hibrid All in ONE 24V off grid, acumulator de 200 Ah/12v**

Nr. crt	Specificatiile tehnice impuse prin caietul de sarcini	Correspondența propunerii tehnice cu specificațiile tehnice impuse prin caietul de sarcini	Furnizor (denumire, adresă, telefon, fax)
0	1	2	3
1.	<p>Parametrii tehnici și funcționali</p> <p>a) PANOU FOTOVOLTAIC:</p> <ul style="list-style-type: none">• Putere maximă: 500 W;• Curenți la putere maximă: 8.76 A;• Tensiune la putere maximă: 31.06 V;• Interval temperatură de funcționare: -40 gr. C la +85 gr. C; <p>Eficiența panoului fotovoltaic: min. 13,65%;</p> <ul style="list-style-type: none">• Celule: Poly Cristalinc. <p>b) INVERTOR 24V:</p> <ul style="list-style-type: none">• Inverter off grid;• Tensiunea nominală de intrare: 24V CC;• Tensiunea de curent alternativ/frecvență nominală: 400V AC/50Hz;• Puterea maximă continuă de ieșire la 25C: 4000W;• Compatibil cu acumulator tip „gel”;• Eficiență optimă: >94%• Consum maxim: 20W• Dotat cu minim 1 priză• Racirea cu minim 2 ventilatoare. <p>c) REGULATOR INCARCARE:</p> <ul style="list-style-type: none">• Tensiunea bateriei: 12/24 V (selectare automată);• Curentul de încărcare: 15A;• Tensiunea de intrare: 15V până la 410 V;• Protecție scurtcircuit, supraîncălzire;• Compatibil cu acumulator tip „gel”;• Dotat cu funcție pentru încărcarea bateriei descărcate;• Interval temperatură de funcționare: -30 gr. C la +60 gr. C;• Umiditate: -100%, fără condensare;• Eficiență optimă: >97%• Deconectare automată• Protecție la curent de scurtcircuit, temperatură, polaritatea inversă a bateriei• Grad minim de protecție: IP 43 <p>d) ACUMULATOR 200 Ah:</p> <ul style="list-style-type: none">• Tensiune nominală: 12 V;		

	<ul style="list-style-type: none"> • Capacitate nominala: 200 Ah; • Interval temperatura de incarcare: 0 grd. C la 40 grd. C; • Capacitate de descarcare (dupa 12 luni de depozitare): 64%; • Capacitate la temperatura de depozitare T=25C: 100%; • Capacitate la temperatura de depozitare T= 0C: 86%. <p>e) COFRET AC/DC SI AUTOMATIZARE PENTRU SISTEMUL FOTOVOLTAIC:</p> <ul style="list-style-type: none"> • Pentru comutatia automata la retea de energie electrica in lipsa energiei in acumulator 		
2.	<p>Specificatii de performanta si conditii privind siguranta in exploatare</p> <ul style="list-style-type: none"> - Fiabilitate ridicata in exploatare; - Siguranta in functionare; - Ofertantul va pune la dispozitia beneficiarului instructiuni de montaj, punere in functiune si exploatare in limba romana; - Ofertantul va asigura asistenta tehnica la montaj si PIF. 		
3.	<p>Conditii privind conformitatea cu standardele relevante DOCUMENTE SI INFORMATII RELEVANTE PENTRU SISTEMUL FOTOVOLTAIC SI MATERIALELE INCLUSE: (informatiile de mai jos se vor completa de catre ofertanti in coloana 2, iar in coloana 3 se vor introduce denumirile producatorilor) OBLIGATORIU: SE VOR ANEXA TOATE CERTIFICATELE DE CONFORMITATE EUROPENE, AGREMENTELE TEHNICE ROMANESTI (in perioada de valabilitate).</p>		
4.	<p>Conditii de garantie si postgarantie</p> <ul style="list-style-type: none"> - Termen de garantie minima: 36 luni (de la P.I.F); - Termenul de solutionare/rezolvare a problemelor apărute în perioada de garanție: 48 ore. 		
5.	<p>Conditii cu caracter tehnic</p> <ul style="list-style-type: none"> - Se va livra cu certificat de garantie si carte tehnica in limba romana. 		

Proiectant,
Ing. Nistor Paul



PRECIZARE:

Proiectantul completează și răspunde pentru datele și informațiile înscrise în coloana 1. Coloanele 2 și 3 se completează de către ofertanți în cadrul derulării, în condițiile legii, a unei proceduri de achiziție publică.

Obiectiv: Creșterea eficienței energetice a clădirilor rezidențiale multifamiliale din Municipiul Gheorgheni în cadrul apelurilor de proiecte cu titlul PNRR/2022/C5/1/A.3.1/1, PNRR/2022/C5/1/A.3.2/1, Componenta C5 – Valul Renovării, Axa 1, Operațiunea A.3;

Adresa: Bloc Nr. 19, Cartierul Florilor, localitatea Gheorgheni

Caracteristici tehnice a echipamentelor

Obiect: Instalații electrice

Echipamentul: Corp de iluminat cu LED , P=16W, 1250lm

Nr. crt	Specificatii tehnice impuse prin Caietul de sarcini	Correspondenta propunerii tehnice cu specificatiile tehnice impuse prin caietul de sarcini	Producatorul
0	1	2	3
1.	Parametrii tehnici si functionali: Corp de iluminat cu LED, tip plafoniera Putere totala: 16W; Tensiune de funcționare: 230 V; Nivelul de protecție: IP 20; Flux luminos: 1250 lm; Eficacitatea lampii: min. 78,12 lm/W; Subcategorie: Corp de iluminat emergent Autonomie: 3 h; Tip baterie: Litiu-ion; Senzor de miscare: Reglabil; Dotat cu Kit de montare pe suprafata.		
2.	Specificatii de performanta si conditii de siguranta Se va asigura asistenta tehnica la montaj și PIF.		
3.	Conditii privind conformitatea cu standardele relevante - Declaratie de conformitate. - Produsul ofertat va purta marcaj de conformitate CE. - Toate materialele utilizate trebuie să corespundă normelor și standardelor in vigoare. Se vor respecta cerințele standardului ISO 9001.		
4.	Conditii de garantie si post garantie - Termen de garantie minima: 36 luni (de la P.I.F.). - Termenul de solutionare/rezolvare a problemelor apărute în perioada de garanție: 48 ore.		

Proiectant,
Ing. Nistor Paul



Executant,

Obiectiv: Creșterea eficienței energetice a clădirilor rezidențiale multifamiliale din Municipiul Gheorgheni în cadrul apelurilor de proiecte cu titlul PNRR/2022/C5/1/A.3.1/1, PNRR/2022/C5/1/A.3.2/1, Componenta C5 – Valul Renovării, Axa 1, Operațiunea A.3;

Adresa: Bloc Nr. 19, Cartierul Florilor, localitatea Gheorgheni

Caracteristici tehnice a echipamentelor

Obiect: Instalații electrice

Echipamentul: Corp de iluminat cu LED pentru interior, P=15W, 1600lm

Nr. crt	Specificatii tehnice impuse prin Caietul de sarcini	Corespondenta propunerii tehnice cu specificatiile tehnice impuse prin caietul de sarcini	Producatorul
0	1	2	3
1.	Parametrii tehnici si functionali: Corp de iluminat cu LED, tip plafoniera Putere totala 15W Tensiune de functionare 230 V Factor de putere min. 0,95 Nivelul de protectie IP 44 Temperatura de culoare 4000 K Flux luminos 1600 lm Eficacitatea lampii min. 106,66 lm/W Greutate maxima <1 kg Senzor de miscare: Reglabil Dotat cu Kit de montare pe suprafata.		
2.	Specificatii de performanta si conditii de siguranta Se va asigura asistenta tehnica la montaj si PIF.		
3.	Conditii privind conformitatea cu standardele relevante - Declaratie de conformitate - Produsul oferit va purta marcaj de conformitate CE. Toate materialele utilizate trebuie sa corespunda normelor si standardelor in vigoare. Se vor respecta cerintele standardului ISO 9001		
4.	Conditii de garantie si post garantie - Termen de garantie minima: 36 luni (de la P.I.F.) - Termenul de solutionare/rezolvare a problemelor aparute in perioada de garantie: 48 ore		

Proiectant
Ing. Nistor Paul



Executant

Obiectiv: Creșterea eficienței energetice a clădirilor rezidențiale multifamiliale din Municipiul Gheorgheni în cadrul apelurilor de proiecte cu titlul PNRR/2022/C5/1/A.3.1/1, PNRR/2022/C5/1/A.3.2/1, Componenta C5 – Valul Renovării, Axa 1, Operațiunea A.3;
Adresa: Bloc Nr. 19, Cartierul Florilor, localitatea Gheorgheni

Caracteristici tehnice a echipamentelor

Obiect: Instalații electrice

Echipamentul: Corp de iluminat cu LED pentru exterior, P=20W, 1500lm

Nr. crt	Specificatii tehnice impuse prin Caietul de sarcini	Corespondenta propunerii tehnice cu specificatiile tehnice impuse prin caietul de sarcini	Producatorul
0	1	2	3
1.	<p>Parametrii tehnici si functionali: Corp de iluminat cu LED, tip plafoniera</p> <p>Putere totala: 20W; Tensiune de funcționare: 230 V; Nivelul de protecție: IP 54; Flux luminos 1500 lm; Eficacitatea lampii min. 75 lm/W; Subcategorie: Corp de iluminat emergent Autonomie: 3 h; Tip baterie: Litiu-ion; Senzor de miscare: Reglabil; Dotat cu Kit de montare pe suprafata.</p>		
2.	<p>Specificatii de performanta si conditii de siguranta Se va asigura asistenta tehnica la montaj și PIF.</p>		
3.	<p>Conditii privind conformitatea cu standardele relevante</p> <ul style="list-style-type: none"> - Declaratie de conformitate. - Produsul oferat va purta marcaj de conformitate CE. - Toate materialele utilizate trebuie să corespundă normelor și standardelor în vigoare. Se vor respecta cerințele standardului ISO 9001. 		
4.	<p>Conditii de garantie si post garantie</p> <ul style="list-style-type: none"> - Termen de garantie minima: 36 luni (de la P.I.F.) - Termenul de solutionare/rezolvare a problemelor apărute în perioada de garanție: 48 ore. 		

Proiectant,
Ing. Nistor Paul

Executant,



Obiectiv: Creșterea eficienței energetice a clădirilor rezidențiale multifamiliale din Municipiul Gheorgheni în cadrul apelurilor de proiecte cu titlul PNRR/2022/C5/1/A.3.1/1, PNRR/2022/C5/1/A.3.2/1, Componenta C5 – Valul Renovării, Axa 1, Operațiunea A.3;
Adresa: Bloc Nr. 19, Cartierul Florilor, localitatea Gheorgheni

Caracteristici tehnice a echipamentelor

Obiect: Instalații electrice

Echipamentul: Bloc autonom pentru iluminat de siguranță de evacuare LED 4 W

Nr. crt	Specificatii tehnice impuse prin Caietul de sarcini	Corespondenta propunerii tehnice cu specificatiile tehnice impuse prin caietul de sarcini	Producatorul
0	1	2	3
1.	<p>Parametrii tehnici și funcționali: Corp de iluminat de siguranță, echipat cu LED-uri SMD pentru montaj pe perete, pe tavan sau suspendat, pentru interior și regim de funcționare permanent.</p> <p>Aparataj de alimentare: Putere: 4 W; Tensiune de funcționare: 230 V; Clema de conexiune: 2P+N (10A, 250V, 2.5mm²); Autonomie: 3 h; Tpul bateriei: Ni-Cd; Nivelul de protecție: IP 65.</p> <p>Corp: carcasa de policarbonat de culoare argintie; Sistem optic: dispersor din policarbonat transparent; Corp de iluminat de siguranță pentru evacuare pentru montaj în clădiri rezidențiale; Indicator LED verde; Semne EXIT incluse. Pictograma conform planurilor de nivel. Timpul maxim de încărcare a bateriilor este 24 h.</p>		
2.	<p>Specificatii de performanță și condiții de siguranță Se va asigura asistența tehnică la montaj și PIF.</p>		
3.	<p>Condiții privind conformitatea cu standardele relevante</p> <ul style="list-style-type: none"> - Declarație de conformitate - Produsul oferit va purta marcaj de conformitate CE. - Toate materialele utilizate trebuie să corespundă normelor și standardelor în vigoare. Se vor respecta cerințele standardului ISO 9001. 		
4.	<p>Condiții de garanție și post garanție</p> <ul style="list-style-type: none"> - Termen de garanție minimă: 36 luni (de la P.I.F.) - Termenul de soluționare/rezolvare a problemelor apărute în perioada de garanție: 48 ore. 		

Proiectant,
Ing. Nistor Paul

Executant,

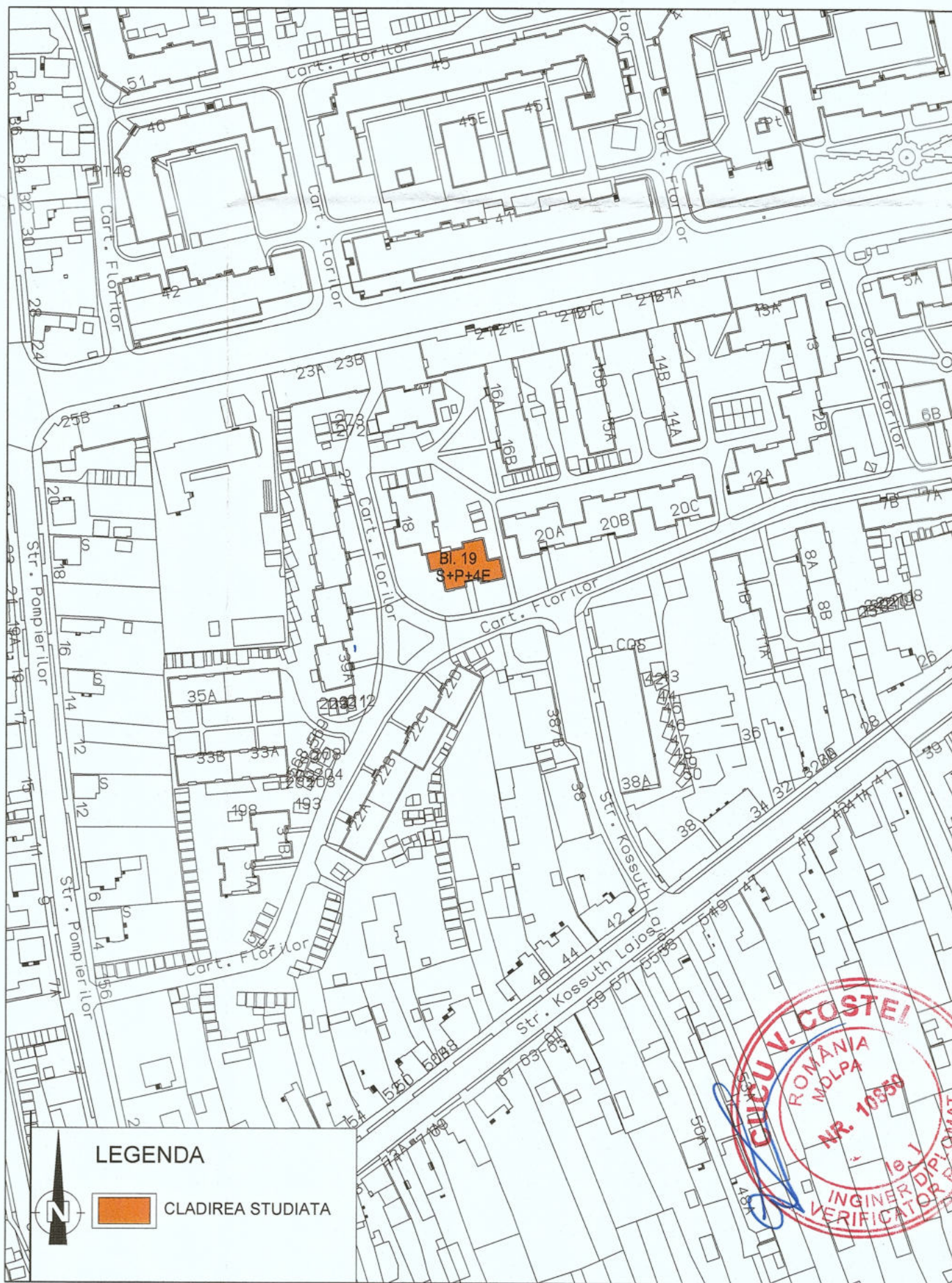

Clasa de importanta a constructiei: III
 Categoria de importanta: C - normala
 Grad de rezistenta la foc: II
 Risc mic de incendiu

 PROIECTANT GENERAL: KES BUSINESS S.R.L. Mun. Bistrita, Str. 1 Decembrie, Nr.30, Birou 2, Jud. Bistrita-Nasaud		Beneficiar: Municipiul Gheorgheni Titlu: Creșterea eficienței energetice a clădirilor rezidențiale multifamiliale din Municipiul Gheorgheni în cadrul apelurilor de proiecte cu titlu PNRR/2022/C5/1/A.3.1/1, PNRR/2022/C5/1/A.3.2/1, Componenta C5 - Valul Renovării, Axa 1, Operațiunea A.3 Amplasament: Bloc Nr. 19, Cartierul Florilor, Municipiul Gheorgheni		Proiect nr. 1376.3/2023
Șef proiect	Arh.Fodor Tamas	Scara	Titlu plansă:	Faza:
Proiectat	Ing. Nistor Paul	1:2000	PLAN DE INCADRARE IN ZONA	P.T.
Întocmit	Ing. Lite Serban	Data		Planșa nr.
		01.11.2023		I-0.1



Clasa de importanta a constructiei: III
 Categoria de importanta: C - normala
 Grad de rezistenta la foc: II
 Risc mic de incendiu

		PROIECTANT GENERAL: KES BUSINESS S.R.L. Mun. Bistrita, Str. 1 Decembrie, Nr.30, Birou 2, Jud. Bistrita-Nasaud		Beneficiar: Municipiul Gheorgheni Titlu: Creșterea eficienței energetice a clădirilor rezidențiale multifamiliale din Municipiul Gheorgheni în cadrul apelurilor de proiecte cu titlul PNRR/2022/C5/1/A.3.1/1, PNRR/2022/C5/1/A.3.2/1, Componenta C5 - Valul Renovării, Axa 1, Operațiunea A.3 Amplasament: Bloc Nr. 19, Cartierul Florilor, Municipiul Gheorgheni		Proiect nr. 1376.3/2023	
Șef proiect	Arh.Fodor Tamas		Scara	Titlu planșă: PLAN DE SITUATIE	Faza:		
Proiectat	Ing. Nistor Paul		Data		P.T.		
Întocmit	Ing. Lite Serban		01.11.2023		Planșa nr. I-0.2		
<small>Acest document este proprietate a KES BUSINESS S.R.L. Nici o parte a acestui document nu poate fi reproducă, stocată sau transmisă, indiferent de scop, în nici un fel de format (electronic, hartie, fotocopie, înregistrare) fără acordul prealabil al KES BUSINESS S.R.L. Orice modificare ulterioară adusă acestui document, fără acordul scris al KES BUSINESS S.R.L. va fi considerată nula și de nefolosit.</small>							

h/l= 420 / 297 (0.12m2)

Allplan 2023

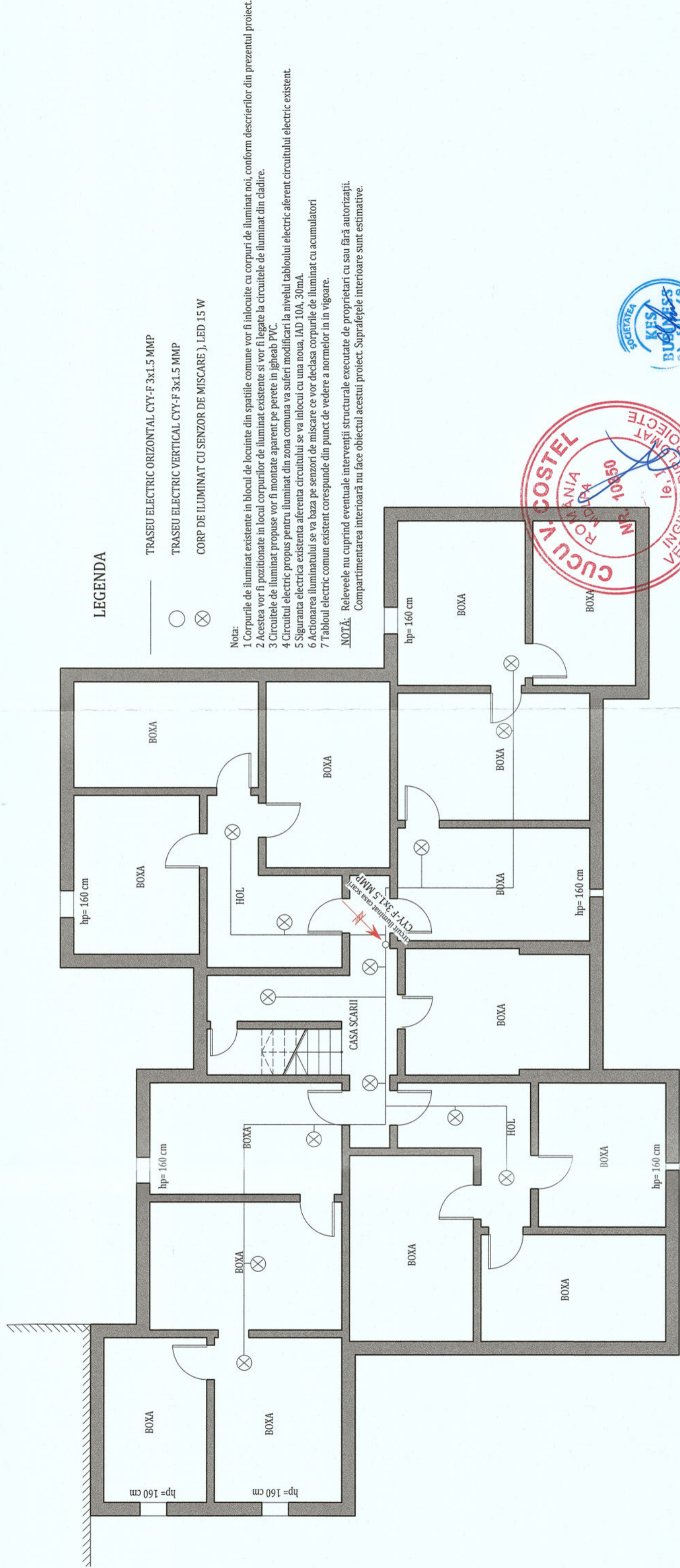

LEGENDA

- TRASEU ELECTRIC ORIZZONTAL CY-F 3x1.5 MMP
- TRASEU ELECTRIC VERTICAL CY-F 3x1.5 MMP
- ⊗ CORP DE ILUMINAT CU SENZOR DE MISCARE J, LED 15 W

Nota:

- 1 Corpurile de iluminat existente in blocul de locuinte din spatiile comune vor fi inlocuite cu corpuri de iluminat noi, conform descrierilor din prezentul proiect
- 2 Acestea vor fi pozitionate in locul corpurilor de iluminat existente si vor fi legate la circuitele de iluminat din cladire.
- 3 Circuitele de iluminat propuse vor fi montate aparent pe perete in jgheab PVC.
- 4 Circuitul electric propus pentru iluminat din zona comuna va suferi modificari la nivelul tabloului electric aferent circuitului electric existent.
- 5 Siguranta electrica existenta aferenta circuitului se va inlocui cu una noua, IAD 10A, 30mA.
- 6 Actionarea iluminatului se va baza pe senzori de miscare ce vor declansa corpurile de iluminat cu acumulatori
- 7 Tabloul electric comun existent corespunde din punct de vedere a normelor in vigoare.

NOTA: Releveele nu cuprind eventuale intervenții structurale executate de proprietari cu sau fără autorizații.
 Compartimentarea interioară nu face obiectul acestui proiect. Suprafețele interioare sunt estimative.

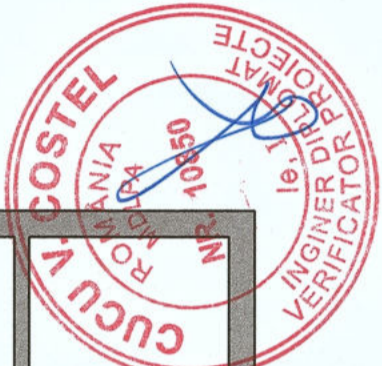

PROIECTANT GENERAL:
KES BUSINESS S.R.L.
 Mun. Bistrita, Str. 1 Decembrie,
 Nr.30, Birou 2, Jud. Bistrita-Nasaud

Șef proiect	Arh.Fodor Tamas
Proiectat	Ing. Nistor Paul
Întocmit	Ing. Lite Serban

Scara	Titlu planșă:
1:100	PLAN SUBSOL
Data	
01.11.2023	

Beneficiar: Municipiul Gheorgheni
 Titlu: Creșterea eficienței energetice a clădirilor rezidențiale multifamiliale din Municipiul Gheorgheni în cadrul apelurilor de proiecte cu titlul PNRR/2022/C5/1/A.3.1/1, PNRR/2022/C5/1/A.3.2/1, Componenta C5 - Valul Renovării, Axa 1, Operațiunea A.3
 Amplasament: Bloc Nr. 19, Cartierul Florilor, Municipiul Gheorgheni

Clasa de importanța a construcției: III
 Categoria de importanța: C - normala
 Grad de rezistența la foc: II
 Risc mic de incendiu

Proiect nr.	1376.3/2023
Specialitate	I. Electrice
Faza:	P.T.
Planșa nr.	I-03

h/1= 297 / 450 (0.13m2)

LEGENDA

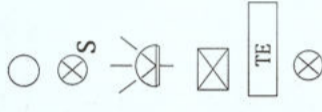

TRASEU ELECTRIC ORIZZONTAL CYY-F 3x1.5 MMP

TRASEU ELECTRIC VERTICAL CYY-F 3x1.5 MMP

CORP DE ILLUMINAT CU SENZOR DE MISCARE SI ACUMULATOR (autonomie 3h), LED 16 W

CORP DE ILLUMINAT PENTRU EXTERIOR, DOTAT CU ACUMULATOR (autonomie 3h) SI SENZOR DE MISCARE, LED 20 W

CORP DE ILLUMINAT CU SENZOR DE MISCARE SI ACUMULATOR (autonomie 3h) DE SECURITATE PENTRU EVACUARE, LED 4 W

TE COMUN

CORP DE ILLUMINAT CU SENZOR DE MISCARE), LED 15 W

Nota:

- 1 Corpurile de iluminat existente in blocul de locuinte din spatii comune vor fi inlocuite cu corpuri de iluminat noi, conform descrierilor din prezentul proiect
- 2 Acestea vor fi pozitionate in locul corpurilor de iluminat existente si vor fi legate la circuitele de iluminat din cladire.
- 3 Circuitele de iluminat propuse vor fi montate aparent pe perete in igheab PVC.
- 4 Circuitul electric propus pentru iluminat din zona comuna va suferi modificari la nivelul tabloului electric aferent circuitului electric existent.
- 5 Siguranta electrica existenta aferenta circuitului se va inlocui cu una noua, IAD 10A, 30mA.
- 6 Actiunea iluminatului se va baza pe senzori de miscare ce vor declansa corpurile de iluminat cu acumulatori
- 7 Tabloul electric comun existent corespunde din punct de vedere a normelor in in vigoare.

NOTA: Relevele nu cuprind eventuale intervenții structurale executate de proprietari cu sau fără autorizații. Compartimentarea interioară nu face obiectul acestui proiect. Suprafețele interioare sunt estimate.



Clasa de importanta a constructiei: III
Categoria de importanta: C - normala
Grad de rezistenta la foc: II
Risc mic de incendiu

Beneficiar: Municipiul Gheorgheni		Proiect nr: 1376.3/2023	
Titlu: Creșterea eficienței energetice a clădirilor rezidențiale multifamiliale din Municipiul Gheorgheni în cadrul apelurilor de proiecte cu titlu PNRR/2022/C5/1/A.3.1/1. PNRR/2022/C5/1/A.3.2/1. Componenta C5 - Valul Renovării, Axa 1, Operațiunea A.3		Specialitate I. Electrice	
Amplasament: Bloc Nr. 19, Cartierul Florilor, Municipiul Gheorgheni		Faza: P.T.	
Scara 1:100		Titlu plansă: PLAN PARTER	
Data 01.11.2023		Plansa nr. I-0.4	

PROIECTANT GENERAL: KES BUSINESS S.R.L. Mun. Bistrita, Str. 1 Decembrie, Nr.36, Birou 2, Jud. Bistrita-Nasaud		Șef proiect Arh.Fodor Tamas	
Șef proiect		Proiectat Ing. Nistor Paul	
Intocmit		Ing. Lite Serban	

h/1= 297 / 600 (0.18m2)

Acces document este programat la KES BUSINESS S.R.L. Nici o parte a acestui document nu poate fi reproducuta, difuzata sau transmisa, total sau partial, in nici un fel de format (electronic, hartie, foto, video, inregistrare) fara acordul prealabil al KES BUSINESS S.R.L. Orice incalcare a acestor reguli va fi considerata ca fiind o infractiune si va fi sanctionata conform legii.

Alplan 2023

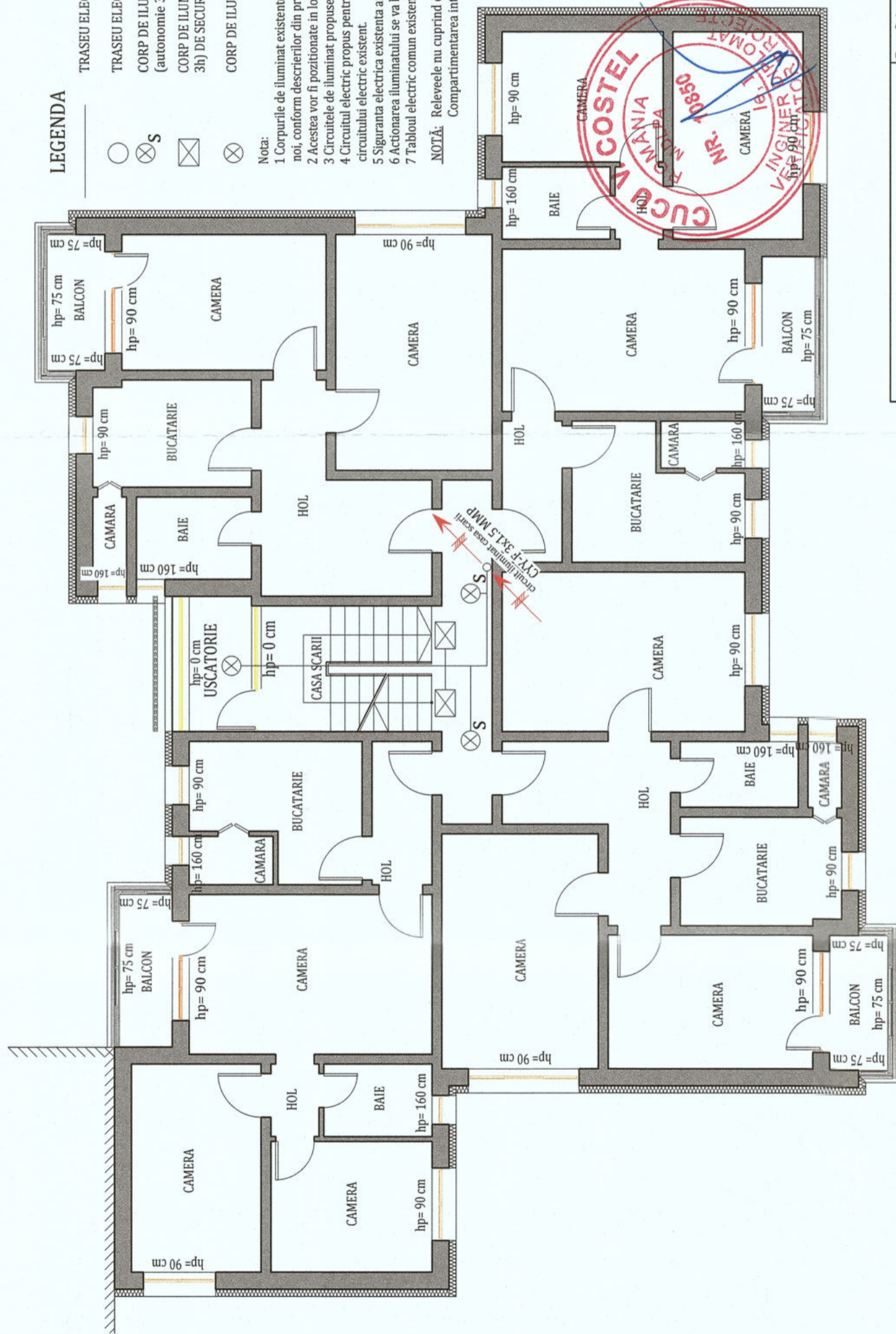

LEGENDA

- TRASEU ELECTRIC ORIZONTAL CYY-F 3x1.5 MMP
- ⊗ TRASEU ELECTRIC VERTICAL CYY-F 3x1.5 MMP
- ⊗ CORP DE ILUMINAT CU SENZOR DE MISCARE SI ACUMULATOR (autonomie 3h), LED 16 W
- ⊗ CORP DE ILUMINAT CU SENZOR DE MISCARE SI ACUMULATOR (autonomie 3h) DE SECURITATE PENTRU EVACUARE, LED 4 W
- ⊗ CORP DE ILUMINAT CU SENZOR DE MISCARE), LED 15 W

Nota:

- 1 Corpurile de iluminat existente in blocul de locuinte din spatii comune vor fi inlocuite cu corpuri de iluminat noi, conform descrierilor din prezentul proiect.
- 2 Acestea vor fi pozitionate in locul corpurilor de iluminat existente si vor fi legate la circuitele de iluminat din cladire.
- 3 Circuitele de iluminat propuse vor fi montate aparent pe perete in igheab PVC.
- 4 Circuitul electric propus pentru iluminat din zona comuna va suferi modificari la nivelul tabloului electric aferent circuitului electric existent.
- 5 Siguranta electrica aferenta circuitului se va inlocui cu una noua, IAD 10A, 30mA.
- 6 Actionarea iluminatului se va baza pe senzori de miscare ce vor declara corpurile de iluminat cu acumulatori
- 7 Tabloul electric comun existent corespunde din punct de vedere a normelor in vigoare.

NOTA: Releveele nu cuprind eventuale intervenții structurale executate de proprietari cu sau fără autorizații. Compartimentarea interioară nu face obiectul acestui proiect. Suprafețele interioare sunt estimative.

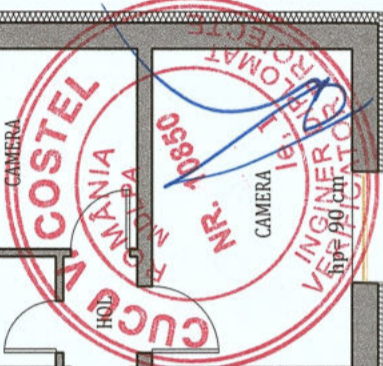

Clasa de importanta a constructiei: III
 Categoria de importanta: C - normala
 Grad de rezistenta la foc: II
 Risc mic de incendiu

PROIECTANT GENERAL: KES BUSINESS S.R.L. Mun. Bistrita, Str. 1 Decembrie, Nr.30, Birou 2, Jud. Bistrita-Nasaud		Beneficiar: Municipiul Gheorgheni Titlu: Creșterea eficienței energetice a clădirilor rezidențiale multifamiliale din Municipiul Gheorgheni în cadrul apelurilor de proiecte cu titlul PNRR/2022/C5/1/A.3.1/1, PNRR/2022/C5/1/A.3.2/1, Componenta C5 - Valul Renovării, Axa 1, Operațiunea A.3 Amplasament: Bloc Nr. 19, Cartierul Florilor, Municipiul Gheorgheni		Proiect nr. 1376.3/2023
KES BUSINESS		Specialitate I. Electrice		Faza: P.T.
Șef proiect Arh. Fodor Tamas		Titlu planșă: PLAN ETAJ CURENT		Planșa nr. I-0.5
Proiectat Ing. Nistor Paul		Scara 1:100		
Întocmit Ing. Lite Serban		Data 01.11.2023		

h/l= 297 / 420 (0.12m2)

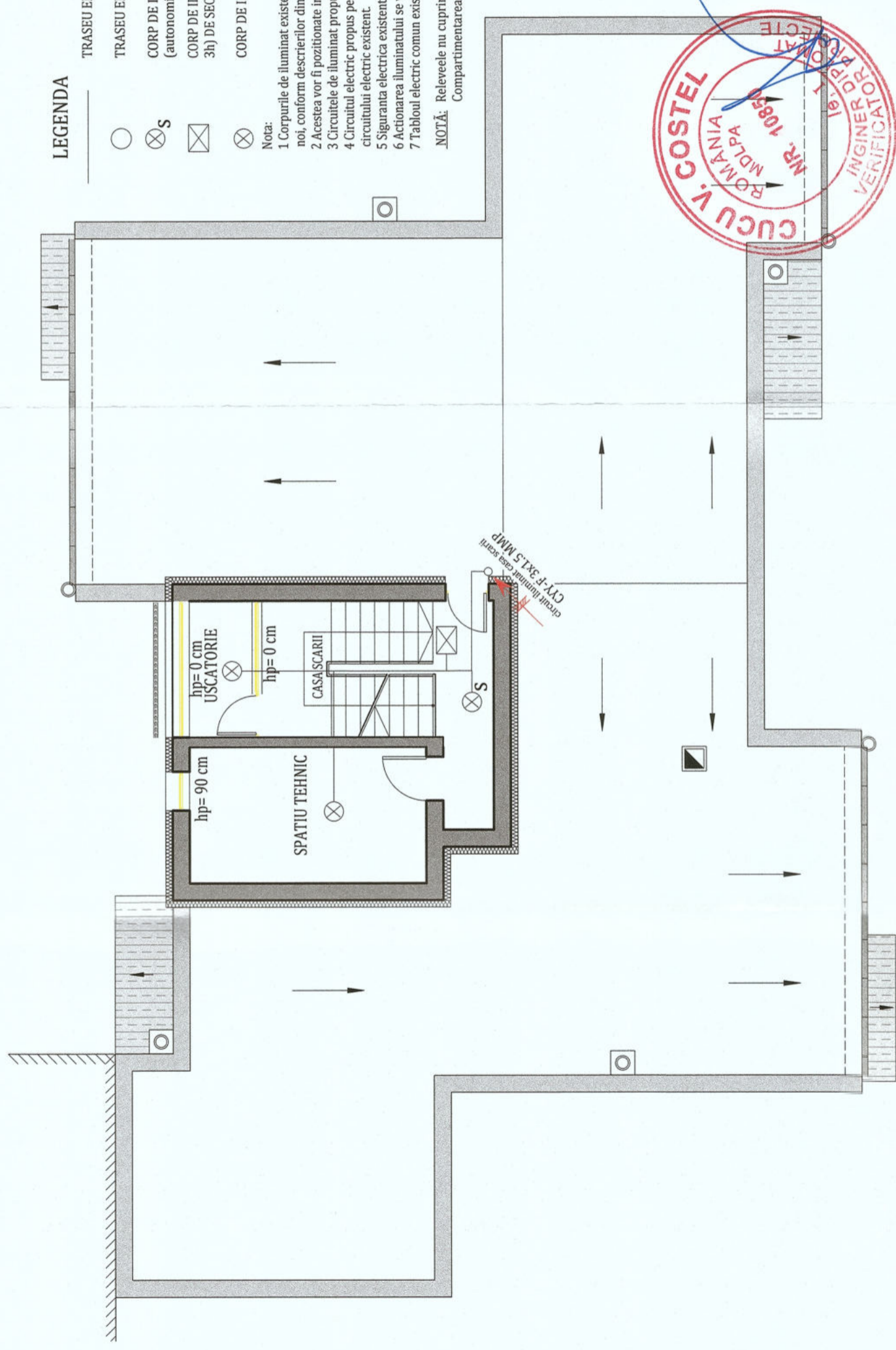

LEGENDA

- TRASEU ELECTRIC ORIZZONTAL CY-F 3x1.5 MMP
- TRASEU ELECTRIC VERTICAL CY-F 3x1.5 MMP
- ⊗ CORP DE ILUMINAT CU SENZOR DE MISCARE SI ACUMULATOR (autonomie 3h), LED 16 W
- ⊗ CORP DE ILUMINAT CU SENZOR DE MISCARE SI ACUMULATOR (autonomie 3h) DE SECURITATE PENTRU EVACUARE, LED 4 W
- ⊗ CORP DE ILUMINAT CU SENZOR DE MISCARE, LED 15 W

Nota:

- 1 Corpurile de iluminat existente in blocul de locuinte din spatiile comune vor fi inlocuite cu corpuri de iluminat noi, conform descrierilor din prezentul proiect.
- 2 Acestea vor fi pozitionate in locul corpurilor de iluminat existente si vor fi legate la circuitele de iluminat din cladire.
- 3 Circuitele de iluminat propuse vor fi montate aparent pe perete in igheab PVC.
- 4 Circuitul electric propus pentru iluminat din zona comuna va suferi modificari la nivelul tabloului electric aferent circuitului electric existent.
- 5 Siguranta electrica aferenta circuitului se va inlocui cu una noua, IAD 10A, 30mA.
- 6 Actionarea iluminatului se va baza pe senzori de miscare ce vor declassa corpurile de iluminat cu acumulatori
- 7 Tabloul electric comun existent corespunde din punct de vedere a normelor in vigoare.

NOTA: Releveele nu cuprind eventuale intervenții structurale executate de proprietari cu sau fără autorizații. Compartimentarea interioară nu face obiectul acestui proiect. Suprafețele interioare sunt estimative.

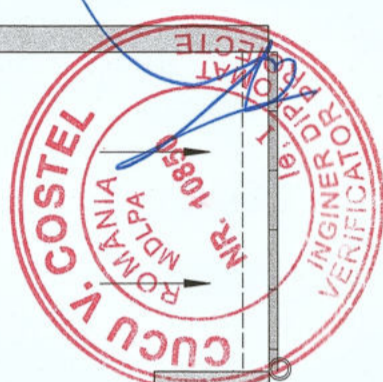

Clasa de importanta a constructiei: III
 Categoria de importanta: C - normala
 Grad de rezistenta la foc: II
 Risc mic de incendiu

PROIECTANT GENERAL: KES BUSINESS S.R.L. Mun. Bistrita, Str. 1 Decembrie, Nr.30, Birou 2, Jud. Bistrita-Nasaud		Beneficiar: Municipiul Gheorgheni Titlu: Creșterea eficienței energetice a clădirilor rezidențiale multifamiliale din Municipiul Gheorgheni în cadrul apelurilor de proiecte cu titlu PNRR/2022/C5/1/A.3.1/1, PNRR/2022/C5/1/A.3.2/1, Componenta C5 - Valul Renovării, Axa 1, Operațiunea A.3 Amplasament: Bloc Nr. 19, Cartierul Florilor, Municipiul Gheorgheni	Proiect nr. 1376.3/2023 Specialitate I. Electrice
Șef proiect Arh. Fodor Tamas	Scara 1:100	Titlu plansă: PLAN ETAJ TEHNIC	
Proiectat Ing. Nistor Paul	Data 01.11.2023	Faza: P.T.	Planșa nr.: I-0.6
Întocmit Ing. Lite Serban	<small> Acest document este proprietate a KES BUSINESS S.R.L. Nici o parte a acestui document nu poate fi reproducă, stocată sau transmisă, indiferent de scop, în nici un fel de format (electronic, hartă, fotocopiă, înregistrare) fără acordul prealabil al KES BUSINESS S.R.L. Orice modificare ulterioară adăugată acestui document, fără acordul scris al KES BUSINESS S.R.L., va fi considerată nulă și de neefect. </small>		

LEGENDA

TE TE COMUN

TRASEU ELECTRIC ORIZZONTAL CYY-F 3x1.5 MMP
PENTRU RACORDARE LA TE (FOTOVOLTAIC)

TRASEU ELECTRIC VERTICAL CYY-F 3x1.5 MMP PENTRU
RACORDARE LA TE (FOTOVOLTAIC)

Nota:

- 1 Sistemul fotovoltaic (Panou solar electric) va fi protejat împotriva loviturilor de trăsnet cu ajutorul unei tije de captare trasnet montată în imediata apropiere, astfel încât să fie în raza de protecție la trasnet a acesteia;
- 2 Suportul metalic aferent panoului solar electric se va lega la sistemul de protecție la trasnet a blocului prin intermediul unui conductor OL Zn 8mm²;
- 3 Distanța între conductorul de legatură, sistemele de captare și orice alt element care face parte din IPT (instalația împotriva trăsnetului) față de termoizolație trebuie să fie mai mare de 10cm, cu excepția sistemelor de prindere, care vor fi speciale pentru acest tip de instalație;
- 4 Instalațiile de protecție la trasnet aferente sistemului fotovoltaic (panou solar electric, suport de montare) se va racorda la instalație de protecție a blocului cu ajutorul a 2 conductoare de legatură, montate pe fete opuse, asigurându-se continuitatea și funcționalitatea acesteia. Racordarea conductorilor de legatură la instalația de protecție la trasnet a blocului se va realiza conform normativului I7-2011.

Nota:

- 1 Echipamentele aferente sistemului fotovoltaic se vor monta într-o cutie de protecție, dotată cu capac și incuetoare, astfel încât accesul la echipamente și conductori/cabluri să fie permis doar personalului autorizat.
- 2 Înainte de punerea în opera se va realiza proiect de rezistență pentru susținerea și prinderea panourilor solar electrice de acoperis/terasa (fotovoltaice), respectiv pentru montarea asigurarea cutiei de protecție a echipamentelor aferente sistemului fotovoltaic.
- 3 Se vor lua toate măsurile necesare astfel încât atât cutia de protecție cât și întreaga instalație electrică să nu prezinte pericol în exploatare.
- 4 Dacă în timpul intervenției asupra instalației electrice pentru iluminat, se constată ca mai sunt și alte corpuri de iluminat legate la acest circuit, se vor lua măsurile necesare astfel încât, în urma intervențiilor asupra sistemului de iluminat din zona comună, acesta să fie complet funcțional.
- 5 Este interzis punerea în opera a prezentului proiect în lipsa proiectului de rezistență pentru montarea sistemului solar (panouri solare, cutie de protecție, etc)

NOTĂ: Releveele nu cuprind eventuale intervenții structurale executate de proprietarii cu sau fără autorizații. Compartimentarea interioară nu face obiectul acestui proiect. Suprafețele interioare sunt estimative.

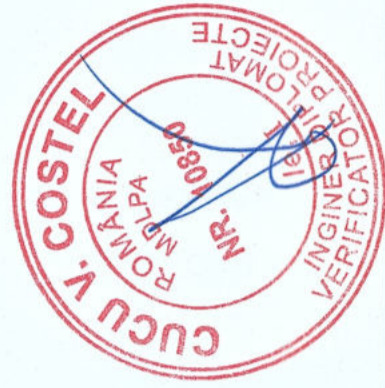

Clasa de importanță a construcției: III
Categoriile de importanță: C - normala
Grad de rezistență la foc: II
Risc mic de incendiu

Beneficiar: Municipiul Gheorgheni		Proiect nr. 13763/2023
Titlu: Creșterea eficienței energetice a clădirilor rezidențiale multifamiliale din Municipiul Gheorgheni în cadrul apelurilor de proiecte cu titlu PNRR/2022/CS/1/A.3.1/1. PNRR/2022/CS/1/A.3.2/1. Componenta C5 - Valul Renovării, Axa 1, Operațiunea A.3		Specialitate I. Electrice
Amplasament: Bloc Nr. 19, Cartierul Florilor, Municipiul Gheorgheni		Faza: P.T.
Scara 1:100	Titlu plansă: PLAN PARTER FOTOVOLTAICE	Planșa nr. I-07
Șef proiect Arh. Fodor Tamas	Proiectat Ing. Nistor Paul	
	Intocmit Ing. Lite Serban	
Data 01.11.2023		
Șeful proiectului este responsabil de proiect și este în posesia tuturor documentelor necesare realizării proiectului. Modificările și completările se fac în scris și sunt însoțite de planșe de modificare și de aprobare. Acest document este în posesia KES BUSINESS S.R.L. și nu poate fi folosit în alt scop decât cel pentru care a fost realizat. Este interzisă reproducerea sau utilizarea în alt scop decât cel pentru care a fost realizat. Acest document este în posesia KES BUSINESS S.R.L. și nu poate fi folosit în alt scop decât cel pentru care a fost realizat. Este interzisă reproducerea sau utilizarea în alt scop decât cel pentru care a fost realizat.		



LEGENDA

○ TRASEU ELECTRIC VERTICAL CY-F 3x1.5 MMP PENTRU RACORDARE LA TE (FOTOVOLTAIC)

Nota:

- 1 Sistemului fotovoltaic (Panou solar electric) va fi protejat împotriva loviturilor de trăsnet cu ajutorul unei tije de captare trăsnet montată în imediata apropiere, astfel încât să fie în raza de protecție la trăsnet a acesteia;
- 2 Suportul metalic aferent panoului solar electric se va lega la sistemul de protecție la trăsnet a blocului prin intermediul unui conductor OL Zn 8mm²;
- 3 Distanța între conductorul de legătură, sistemele de captare și orice alt element care face parte din IPT (instalația împotriva trăsnetului) față de termoizolație trebuie să fie mai mare de 10cm, cu excepția sistemelor de prindere, care vor fi speciale pentru acest tip de instalație;
- 4 Instalatie de protecție la trăsnet aferenta sistemului fotovoltaic (panou solar electric, suport de montare) se va racorda la instalatie de protecție a blocului cu ajutorul a 2 conductoare de legatura, montate pe fete opuse, asigurandu-se continuitatea si functionalitatea acesteia. Racordarea conductoarelor de legatura la instalatia de protecție la trăsnet a blocului se va realiza conform normativului I7-2011.

Nota:

- 1 Echipamentele aferente sistemului fotovoltaic se vor monta într-o cutie de protecție, dotată cu capac și încuietoare, astfel încât accesul la echipamente și conductori/cabluri să fie permis doar personalului autorizat.
- 2 Înainte de punerea în opera se va realiza proiect de rezistență pentru susținerea și prinderea panourilor solare electrice de acoperis/terasă (fotovoltaice), respectiv pentru montarea asigurarea cutiei de protecție a echipamentelor aferente sistemului fotovoltaic.
- 3 Se vor lua toate măsurile necesare astfel încât atât cutia de protecție cât și întreaga instalație electrică să nu prezinte pericol în exploatare.
- 4 Dacă în timpul intervenției asupra instalației electrice pentru iluminat, se constată că mai sunt și alte corpuri de iluminat legate la acest circuit, se vor lua măsurile necesare astfel încât, în urma intervențiilor asupra sistemului de iluminat din zona comună, acesta să fie complet funcțional.
- 5 Este interzisă punerea în opera a prezentului proiect în lipsa proiectului de rezistență pentru montarea sistemului solar (panouri solare, cutie de protecție, etc)!

NOTA: Releveele nu cuprind eventuale intervenții structurale executate de proprietari cu sau fără autorizații. Compartimentarea interioară nu face obiectul acestui proiect. Suprafețele interioare sunt estimative.



PROIECTANT GENERAL:
KES BUSINESS S.R.L.
 Mun. Bistrita, Str. 1 Decembrie,
 Nr.30, Birou 2, Jud. Bistrita-Nasaud

Șef proiect	Arh.Fodor Tamas
Proiectat	Ing. Nistor Paul
Întocmit	Ing. Lite Serban

Beneficiar: Municipiul Gheorgheni	Proiect nr. 1376.3/2023
Titlu: Creșterea eficienței energetice a clădirilor rezidențiale multifamiliale din Municipiul Gheorgheni în cadrul apelurilor de proiecte cu titlu PNRR/2022/C5/1/A.3.1/1, PNRR/2022/C5/1/A.3.2/1, Componenta C5 - Valul Renovării, Axa 1, Operațiunea A.3	Specialitate I. Electrice
Amplasament: Bloc Nr. 19, Cartierul Florilor, Municipiul Gheorgheni	Faza: P.T.
Scara 1:100	Planșa nr. I-08
Data 01.11.2023	
Titlu planșă: PLAN ETAJ CURENT FOTOVOLTAICE	

Clasa de importanță a construcției: III
 Categoria de importanță: C - normala
 Grad de rezistență la foc: II
 Risc mic de incendiu

LEGENDA

- TRASEU ELECTRIC ORIZONTAL CYY-F 2x6 MMP, MONOPOLAR, PENTRU RACORD LA CUTIA DE PROTECTIE
- ⊗ TRASEU ELECTRIC VERTICAL CYY-F 2x6 MMP, MONOPOLAR, PENTRU RACORD LA CUTIA DE PROTECTIE
- CUTIE PROTECTIE ECHIPAMENTE FOTOVOLTAIC
- TRASEU ELECTRIC ORIZONTAL CYY-F 3x1.5 MMP PENTRU RACORDARE LA TE (FOTOVOLTAIC)
- TRASEU ELECTRIC VERTICAL CYY-F 3x1.5 MMP PENTRU RACORDARE LA TE (FOTOVOLTAIC)

Nota:

- 1 Sistemul fotovoltaic (Panou solar electric) va fi protejat impotriva loviturilor de trasnet cu ajutorul unei tije de captare trasnet montata in imediata apropiere, astfel incat sa fie in raza de protectie la trasnet a acesteia;
- 2 Suportul metalic aferent panoului solar electric se va lega la sistemul de protectie la trasnet a blocului prin intermediul unui conductor OL Zn 8mmmp;
- 3 Distanța între conductorul de legatură, sistemele de captare și orice alt element care face parte din IPT (instalatia impotriva trasnetului) fara de termoizolatie trebuie sa fie mai mare de 10cm, cu exceptia sistemelor de prindere, care vor fi speciale pentru acest tip de instalatie;
- 4 Instalatie de protectie la trasnet aferenta sistemului fotovoltaic (panou solar electric, suport de montare) se va racorda la instalatie de protectie a blocului cu ajutorul a 2 conductoare de legatura, montate pe fete opuse, asigurandu-se continuitatea si functionalitatea acesteia. Racordarea conductoarelor de legatura la instalatia de protectie la trasnet a blocului se va realiza conform normativului I7-2011.

Nota:

- 1 Echipamentele aferente sistemului fotovoltaic se vor monta intr-o cutie de protectie, dotata cu capac si incuetoare, astfel incat accesul la echipamente si conductori/cabluri sa fie permis doar personalului autorizat.
- 2 Inainte de punerea in opera se va realiza proiect de rezistenta pentru sustinerea si prinderea panourilor solar electrice de acoeris/teasa (fotovoltaice), respectiv pentru montarea asigurarea cutiei de protectie a echipamentelor aferente sistemului fotovoltaic.
- 3 Se vor lua toate masurile necesare astfel incat atat cutia de protectie cat si intreaga instalatie electrica sa nu prezinte pericol in exploatare.
- 4 Daca in timpul interventiilor asupra instalatiei electrice pentru iluminat, se constata ca mai sunt si alte corpuri de iluminat legate la acest circuit, se vor lua masurile necesare astfel incat, in urma interventiilor asupra sistemului de iluminat din zona Comuna, acesta sa fie complet functional.
- 5 Este interzis punerea in opera a prezentului proiect in lipsa proiectului de rezistenta pentru montarea sistemului solar (panou solar, cutie de protectie, etc)!

NOTA: Releveele nu surprind eventuale intervenții structurale executate de proprietari cu sau fără autorizații. Compartimentarea interioară nu face obiectul acestui proiect. Suprafețele interioare sunt estimate.

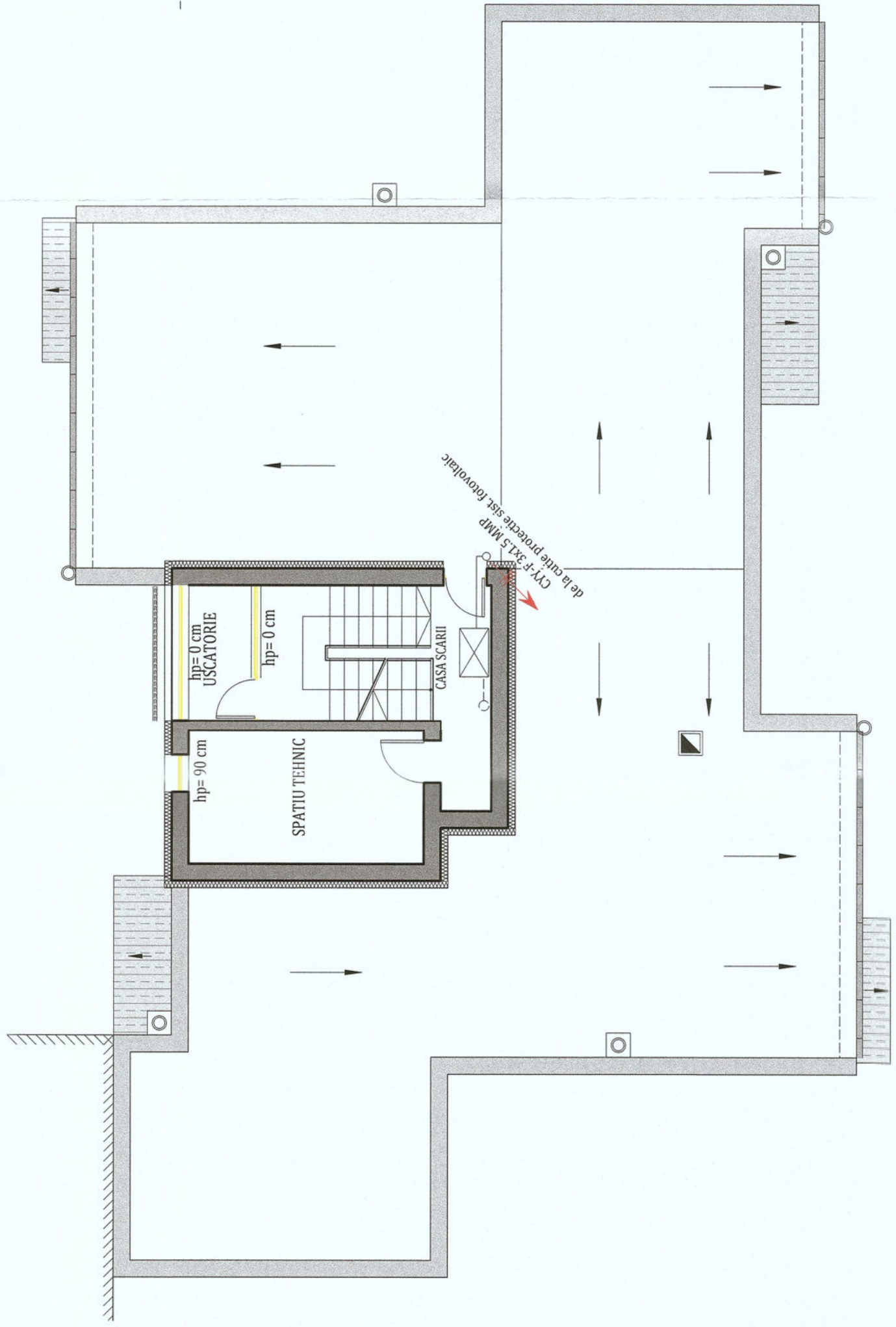

		PROIECTANT GENERAL: KES BUSINESS S.R.L. Mun. Bistrita, Str. 1 Decembrie, Nr.30, Birou 2, Jud. Bistrita-Nasaud		Beneficiar: Municipiul Gheorgheni Titlu: Creșterea eficienței energetice a clădirilor rezidențiale multifamiliale din Municipiul Gheorgheni în cadrul apelurilor de proiecte cu titlul PNRR/2022/C5/1/A.3.1/1, PNRR/2022/C5/1/A.3.2/1, Componenta C5 - Valul Renovării, Axa 1, Operațiunea A.3 Amplasament: Bloc Nr. 19, Cartierul Florilor, Municipiul Gheorgheni		Proiect nr. 1376.3/2023 Specialitate I. Electrice	
Șef proiect Arh. Fodor Tamas	Proiectat Ing. Nistor Paul	Întocmit Ing. Lite Serban	Scara 1:100	Titlu planșă: PLAN ETAJ TEHNIC FOTOVOLTAICE	Faza: P.T.	Planșa nr. I-09	Data 01.11.2023
Acest document este proprietate a KES BUSINESS S.R.L. Nici o parte a acestui document nu poate fi reproducă, asociată sau transmisă, indiferent de scop, în nici un fel de format (electronic, hartă, fotografie, înregistrare) fără acordul prealabil al KES BUSINESS S.R.L. Orice modificare ulterioară adusă acestui document, fără acordul scris al KES BUSINESS S.R.L., va fi considerată nula și de neabonit.							

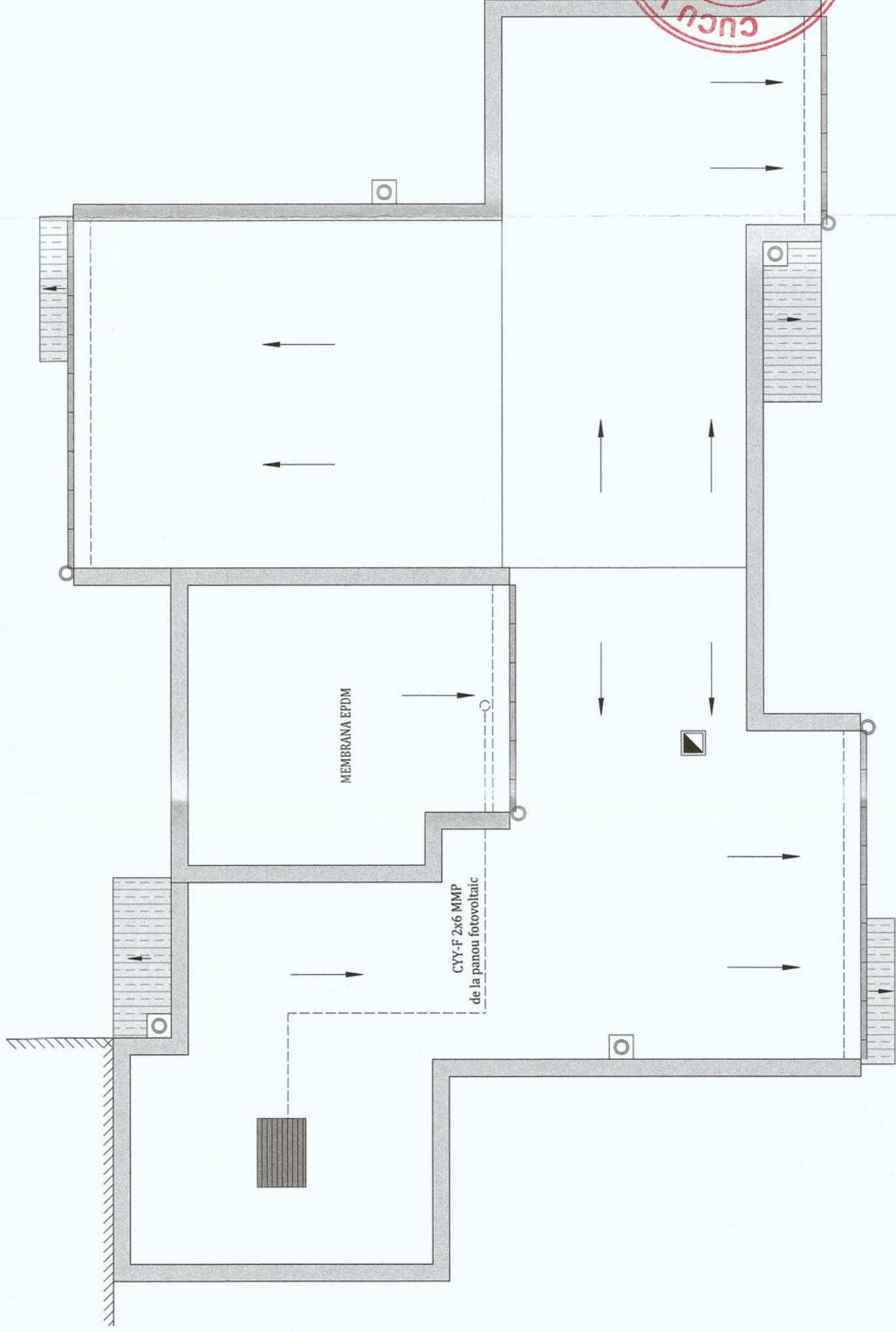

LEGENDA

- SISTEM FOTOVOLTAIC**
- TRASEU ELECTRIC ORIZONTAL CYF-F 2x6 MMP, MONOPOLAR, PENTRU RACORD LA CUTIA DE PROTECTIE
 - TRASEU ELECTRIC VERTICAL CYF-F 2x6 MMP, MONOPOLAR, PENTRU RACORD LA CUTIA DE PROTECTIE

Nota:

- 1 Sistemul fotovoltaic (Panou solar electric) va fi protejat împotriva loviturilor de trasnet cu ajutorul unei tije de captare trasnet montată în imediata apropiere, astfel încât să fie în raza de protecție la trasnet a acesteia;
- 2 Suportul metalic alerent panoului solar electric se va lega la sistemul de protecție la trasnet a blocului prin intermediul unui conductor 0L Zn 8mm²;
- 3 Distanța între conductorul de legatură, sistemele de captare și orice alt element care face parte din IPT (instalația împotriva trăsnetului) față de termoizolație trebuie să fie mai mare de 10cm, cu excepția sistemelor de prindere, care vor fi speciale pentru acest tip de instalație;
- 4 Instalatie de protecție la trasnet aferenta sistemului fotovoltaic (panou solar electric, suport de montare) se va racorda la instalatie de protecție a blocului cu ajutorul a 2 conductoare de legatură, montate pe fete opuse, asigurandu-se continuitatea și functionalitatea acesteia. Racordarea conductoarelor de legatură la instalatia de protecție la trasnet a blocului se va realiza conform normativului I7-2011.

Nota:

- 1 Echipamentele aferente sistemului fotovoltaic se vor monta într-o cutie de protecție, dotată cu capac și incuietoare, astfel încât să fie accesibilă echipamente și conductori/cabluri să fie permis doar personalului autorizat.
- 2 Înainte de punerea în opera se va realiza proiect de rezistență pentru susținerea și prinderea panourilor solare electrice de acoperis/terasa (fotovoltaice), respectiv pentru montarea asigurarea cutiei de protecție și echipamentelor aferente sistemului fotovoltaic.
- 3 Se vor lua toate măsurile necesare astfel încât atât cutia de protecție cât și întreaga instalație electrică să nu prezinte pericol în exploatare.
- 4 Dacă în timpul intervenției asupra instalației electrice pentru iluminat, se constată că mai sunt și alte corpuri de iluminat legate la acest circuit, se vor lua măsurile necesare astfel încât, în urma intervențiilor asupra sistemului de iluminat din zona comună, acesta să fie complet funcțional.
- 5 Este interzisă punerea în opera a prezentului proiect în lipsa proiectului de rezistență pentru montarea sistemului solar (panouri solare, cutii de protecție, etc!)

NOTĂ: Regeșele nu cuprind eventuale intervenții structurale executate de proprietari cu sau fără autorizații. Compromiterea interioară nu face obiectul acestui proiect. Suprafețele interioare sunt estimative.



PROIECTANT GENERAL:
KES BUSINESS S.R.L.
 Mun. Bistrita, Str. 1 Decembrie,
 Nr.30, Birou 2, Jud. Bistrita-Nasaud

Șef proiect	Arh.Fodor Tamas
Proiectat	Ing. Nistor Paul
Întocmit	Ing. Lite Serban

Scara	1:100
Data	01.11.2023

Titlu plansă:
PLAN TERASA

Beneficiar: Municipiul Gheorgheni	Proiect nr. 1376.3/2023
Titlu: Creșterea eficienței energetice a clădirilor rezidențiale multifamiliale din Municipiul Gheorgheni în cadrul apelurilor de proiecte cu titlul PNRR/2022/C5/1/A.3.1/1. PNRR/2022/C5/1/A.3.2/1. Componenta C5 - Valul Renovării, Axa 1, Operațiunea A.3	Specialitate I. Electrică
Amplasament: Bloc Nr. 19, Cartierul Florilor, Municipiul Gheorgheni	Faza: P.T.
	Planșa nr. I-0.10

Clasa de importanță a construcției: III
 Categoria de importanță: C - normală
 Grad de rezistență la foc: II
 Risc mic de incendiu

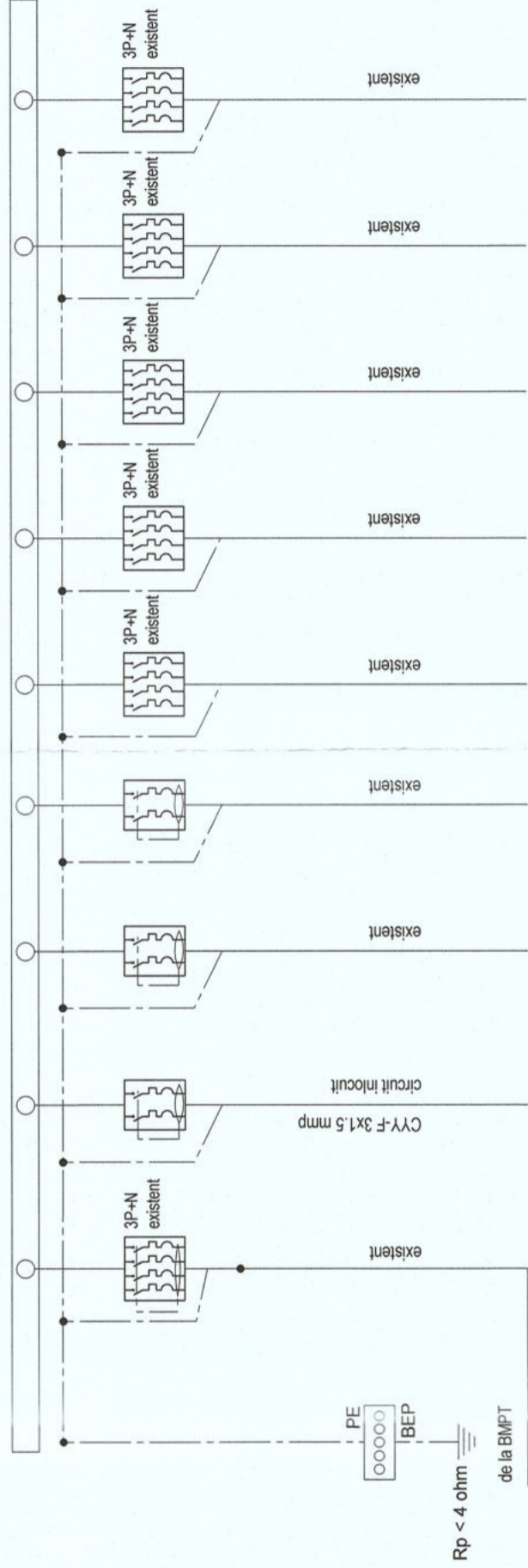

Circuit	C0	C1	Cn	Cn	Cn	Cn	Cn
Putere [PI] Putere [PC]	- kW - kW	0.2 -	-	-	-	-	-
Kc	0.8	0.9	-	-	-	-	-
Intensitate	- A	0.91	-	-	-	-	-
Distributie pe faze	L1, L2, L3	L1	-	-	-	-	-
Consumator	Circuit alimentare casa de scara TEG	Circuit iluminat casa de scara	Circuit existent	Circuit existent	Circuit existent	Circuit existent	Circuit existent

LEGENDA



Disjunctor automat P+N, curba de declansare "C"



Disjunctor automat P+N, cu protecție diferențială, curba de declansare "C"



Disjunctor automat 3P+N, curba de declansare "C"



Bara pentru egalizarea potențialilor

NOTĂ: Releveele nu cuprind eventuale intervenții structurale executate de proprietari cu sau fără autorizații. Compartimentarea interioară nu face obiectul acestui proiect. Suprafețele interioare sunt estimative.



Clasa de importanță a construcției: III
Categoriile de importanță: C - normală
Grad de rezistență la foc: II
Risc mic de incendiu

<p>Beneficiar: Municipiul Gheorgheni</p> <p>Titlu: Creșterea eficienței energetice a clădirilor rezidențiale multifamiliale din Municipiul Gheorgheni în cadrul apelurilor de proiecte cu titlu PNRR/2022/C5/1/A.3.1/1, PNRR/2022/C5/1/A.3.2/1, Componenta C5 - Valul Renovării, Axa 1, Operațiunea A.3</p> <p>Amplasament: Bloc Nr. 19, Cartierul Florilor, Municipiul Gheorgheni</p>		<p>Proiect nr. 1376.3/2023</p> <p>Specialitate I. Electrice</p> <p>Faza: P.T.</p> <p>Planșa nr. I-0.11</p>
<p>PROIECTANT GENERAL: KES BUSINESS S.R.L. Mun. Bistrița, Str. 1 Decembrie, Nr.30, Birou 2, Jud. Bistrița-Nasaud</p>	<p>Șef proiect Arh. Fodor Tamas</p> <p>Proiectat Ing. Nistor Paul</p> <p>Întocmit Ing. Lite Serban</p>	<p>Scara 1:100</p> <p>Data 01.11.2023</p>
<p>Titlu planșă: SCHEMA MONOFILARA ILUMINAT</p>		

AMPLASAREA ECHIPAMENTELOR SISTEMULUI FOTOVOLTAIC IN CUTIA DE PROTECTIE

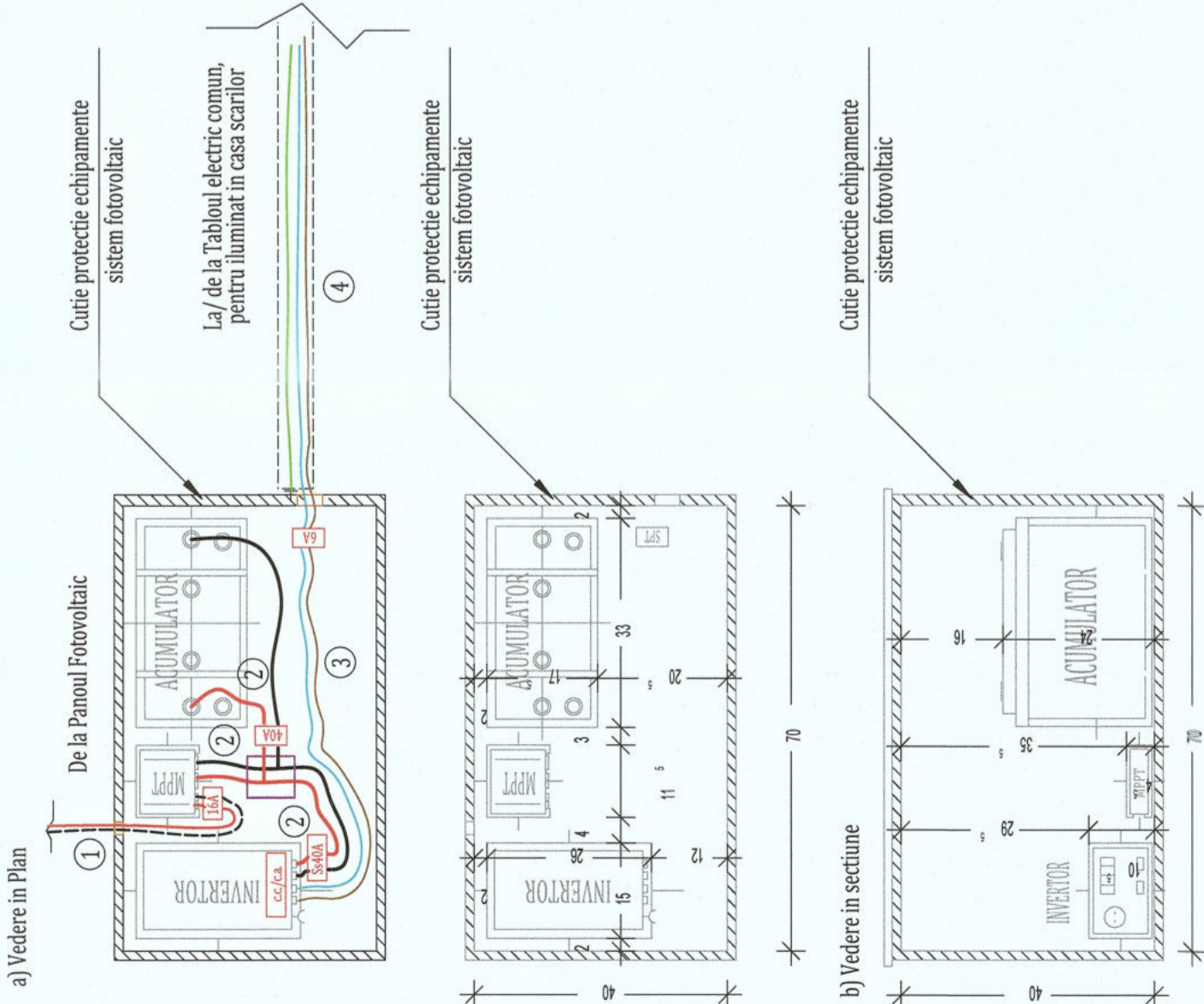

- LEGENDA:**
- 1 - Cablu electric propus 2x2x0.75 mm, monopolar, cu manta, pentru racordare in inverter;
 - 2 - Cablu electric propus 2x2x0.75 mm, monopolar, cu manta;
 - 3 - Cablu electric propus 3x1.5 mm, monopolar, montat in igheab, pentru racordare in TE Comuni;
 - 4 - Cablu electric propus 3x1.5 mm, monopolar, montat in igheab, pentru racordare in TE Comuni;
 - 5 - Coffret AC/DC propus si automatizare frecare retea
 - 6 - Disjuncteur diferential 10A, 30 mA, tip B, pentru circuitul de iluminat "casa scarilor";
 - 7 - Circuit electric existent pentru iluminat "casa scarilor", 3x0.75, 1.5 mm;
 - 8 - Circuit electric existent pentru iluminat, care se demontaseaza, pentru racordul sistemului fotovoltaic la instalatia de iluminat a scarii de bloc;
 - 9 - Circuit electric existent pentru iluminatul din "casa scarilor", protejat prin siguranta existenta 10A;
- INVERTOR** - Inverter off-grid aferent sistemului fotovoltaic, avand caracteristicile conform Pisei Tehnice
- ACUMULATOR** - Acumulator 200 Ah, capsulat, fara degajari de gaze corozive sau cu pericol de explozie;
- DE** - Descarcator de supratensiuni 10kA
- SIGURANTE:**
- 10A - Siguranta fuzibila I=10A;
 - 40A - Siguranta fuzibila I=40A;
 - 6A - Siguranta fuzibila I=6A;
 - SS40A - Separator de sarcina 40A;

SCHEMA DE PRINCIPIU A INSTALATIEI ELECTRICE PENTRU SISTEMUL FOTOVOLTAIC CU 1 PANOU SOLAR ELECTRIC - SISTEM DE RETEA "TN-S" -

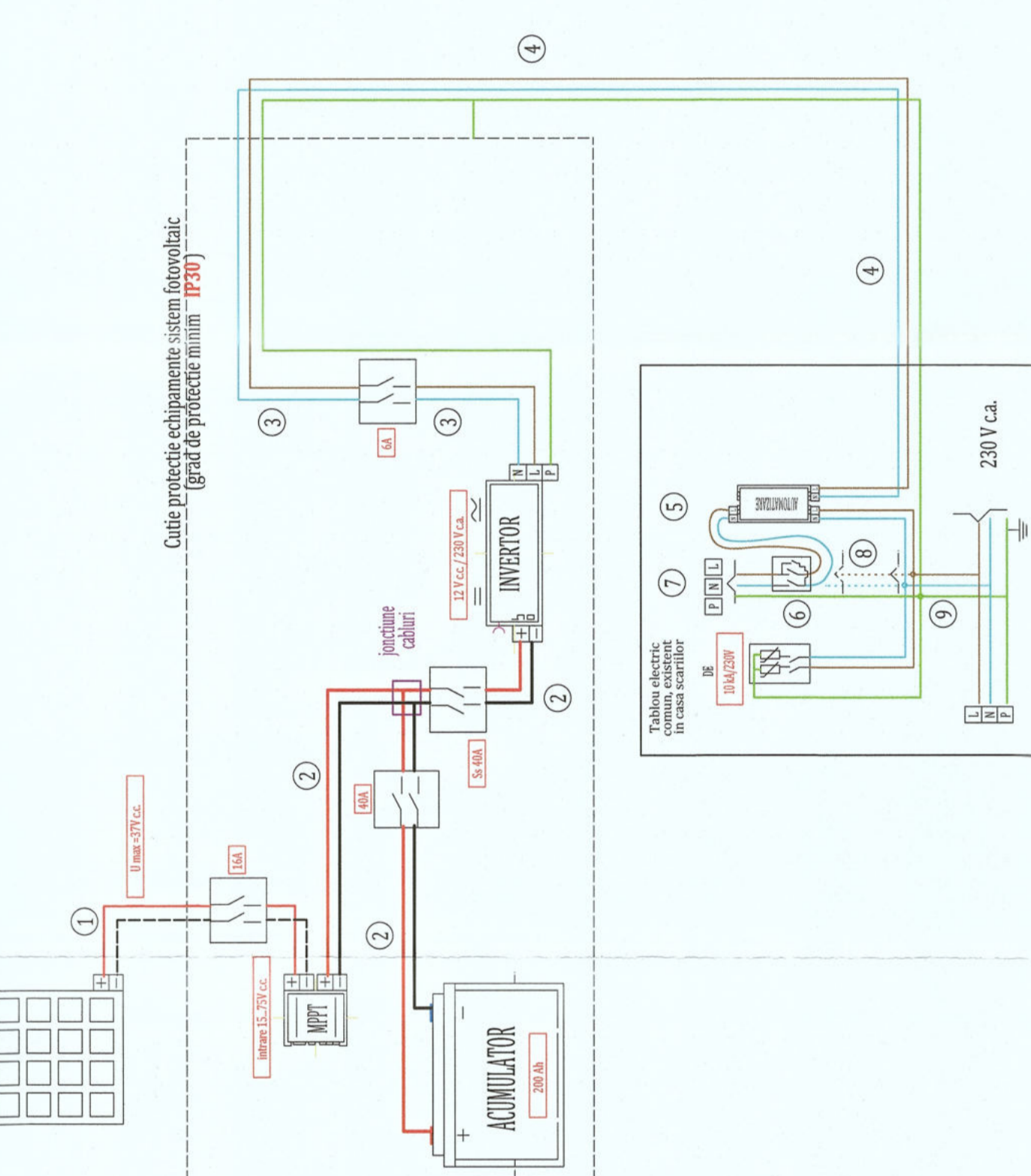

Pentru circuitele de curent alternativ se vor monta:
Siguranta 10A pentru conductoare cu sectiunea 1.5mm²;
Siguranta 16A pentru conductoare cu sectiunea 2.5mm²;

- Nota:**
1. Inainte de punerea in opera, se va verifica dimensiunea circuitelor electrice existente pentru instalatia de iluminat in "casa scarilor", astfel incat conductorii/cablurile existente sa fie de dimensiunile mentionate in prezentul proiect. Daca se constata ca dimensiunile conductorilor/cablurilor electrice existente, care pleaca din tabloul electric pentru circuitul electric de iluminat pentru zona "casa scarilor", nu are sectiunea 1.5mm², se va contacta proiectantul de specialitate pentru stabilirea solutiilor tehnice adecvate.
 2. Se va verifica rezistenta de dispersie a prizei de pamant, astfel incat:
 - Rp=1ohm pentru prize de pamant comune;
 - Rp=4ohm pentru prize de pamant aferente doar instalatiei interioare;
 3. Echipamentele aferente sistemului fotovoltaic se vor monta intr-o cutie de protectie, dotata cu capac si inlocuibile, astfel incat accesul la echipamente si conductorii/cabluri sa fie incat aceasta sa corespunda.
 4. Inainte de punerea in opera se va realiza proiect de rezistenta pentru sustinerea si prinderea panourilor solare electrice de acoperis/terasa (fotovoltaice).
 5. Se vor lua toate masurile necesare astfel incat atat cutia de protectie cat si intreaga instalatie electrica sa nu prezinte pericol in exploatare.

NOTA: Releveele nu cuprind eventuale intervenții structurale executate de proprietari cu sau fără autorizații. Compartimentarea interioară nu face obiectul acestui proiect. Suprafețele interioare sunt estimative.



PROIECTANT GENERAL: KES BUSINESS Mun. Bistrita, Str. 1 Decembrie, Nr.30, Birou 2, Jud. Bistrita-Nasaud		Beneficiar: Municipiul Gheorgheni Titlu: Cresterea eficientei energetice a cladirilor rezidentiale multifamiliale din Municipiul Gheorgheni in cadrul apelurilor de proiecte cu titlul PNRR/2022/C5/1/A.3.1/1, PNRR/2022/C5/1/A.3.2/1, Componenta C5 - Valul Renasterii, Axa 1, Operatiunea A.3 Amplasament: Bloc Nr. 19, Cartierul Florilor, Municipiul Gheorgheni	Proiect nr. 1376.3/2023 Specialitate I. Electrice
Șef proiect Arh.Fodor Tamas	Scara 1:100	Titlu plansă: SCHEMA ELECTRICA SIST FOTOVOLTAIC	Faza: P.T.
Proiectat Ing. Nistor Paul	Data 01.11.2023	Planșa nr. I-0.12	
Întocmit Ing. Lite Serban			

Schema de ansamblu pentru
montarea sistemului fotovoltaic

-Cutie de protecție montată suspendat,
la ultimul nivel -

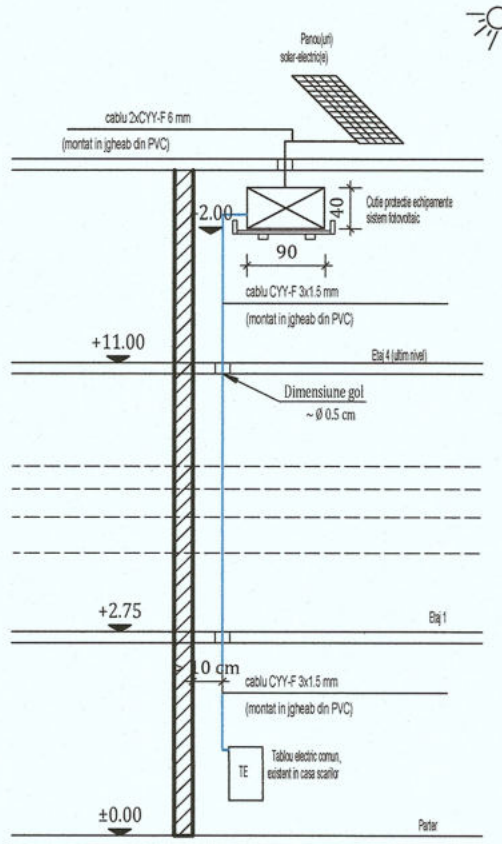

Nota:

- cutia de protecție pentru echipamentele sistemului fotovoltaic se va monta la ultimul nivel, în zona unde nu există posibilitatea să ajungă apă;
- cutia de protecție se va monta suspendată în zona unde nu există accesul la apă sau accesul în apartamente și vor lua măsură pentru înălțimea acesteia;
- suportii pentru susținerea cutiei de protecție a echipamentelor sistemului fotovoltaic vor fi dimensionați și montați doar în baza unui Proiect de Rezistențe.

NOTĂ: Releveele nu cuprind eventuale intervenții structurale executate de proprietari cu sau fără autorizații. Compartimentarea interioară nu face obiectul acestui proiect. Suprafețele interioare sunt estimative.



Clasa de importanța a construcției: III
Categoriya de importanța: C - normala
Grad de rezistența la foc: II
Risc mic de incendiu



PROIECTANT GENERAL:
KES BUSINESS S.R.L.
Mun. Bistrita, Str. 1 Decembrie,
Nr.30, Birou 2, Jud. Bistrita-Nasaud

Beneficiar: Municipiul Gheorgheni
Titlu: Creșterea eficienței energetice a clădirilor rezidențiale multifamiliale din Municipiul Gheorgheni în cadrul apelorilor de proiecte cu titlul PNRR/2022/C5/1/A.3.1/1, PNRR/2022/C5/1/A.3.2/1, Componenta C5 - Valul Renovării, Axa 1, Operațiunea A.3
Amplasament: Bloc Nr. 19, Cartierul Florilor, Municipiul Gheorgheni

Proiect nr.
1376.3/2023

Specialitate
I. Electrice

Șef proiect	Arh.Fodor Tamas	<i>[Signature]</i>
Proiectat	Ing. Nistor Paul	<i>[Signature]</i>
Întocmit	Ing. Lite Serban	<i>[Signature]</i>

Scara	1:100
Data	01.11.2023

Titlu planșă:
SCHEMA DISTRIBUTIE SISTEM FOTOVOLTAIC

Faza:	P.T.
Planșa nr.	I-0.13

Acest document este proprietate a KES BUSINESS S.R.L. Nici o parte a acestui document nu poate fi reprodusa, stocata sau transmisa, indiferent de scop, în nici un fel de format (electronic, hartie, fotocopie, înregistrare) fara acordul prealabil al KES BUSINESS S.R.L. Orice modificare ulterioara adusa acestui document, fara acordul scris al KES BUSINESS S.R.L. va fi considerata nula si de nefolosit.